京城日報
十月三日(木)
夕刊
編輯兼發行人 兒島吉治
印刷人 小川三之介
京城府太平通一丁目
發行所 合資會社 京城日報社

鮮産代表銘酒
三巴自慢
三巴酒造合資會社

伊エの開戰愈よ迫る

伊太利の模擬總動員 きのふ突如發令

全國民所定の持場へ

【ローマ二日電通】旬餘に亘つて全國民が緊張裡に期待して居た總數一千萬を超える全國青壯年ファシストに對する模擬總動員は二日午後三時三十分突如發令され、全國各地の工場のサイレン、教會の鐘、特設の太鼓が一齊に鳴り響いて、全國民に對し所定の持場に集合することを傳へた

【ローマ二日電通】二日午後三時三十分の號鐘に遅れること四十五分——同四時十五分にはラヂオを以て遂に模擬總動員發令が發表された、爆擊機、偵察機の大編隊は上空に現れ街頭を行進する黑シャツ隊に敬意を表し、同時に街角にはムッソリーニ氏禮讃の立札が立てられた、午後四時四十五分のラヂオ放送によれば伊太利全國民は整然と軍規正しく總動員令に應召し、海外植民地に於ても整然に行進が行はれて居ると報じた

豪雨中に召集

【ローマ二日聯合】待望のファシスト黨員全國動員令は遂に二日午後ムッソリーニ首相の命令一下全國的に指令されたがこの日朝來ローマは降雨激しく、午後に入つてからはドシャ降りとなつた

◇——ム首相の部隊檢閲

熱狂の全國民に對し ムッソリーニ首相が大獅子吼

興奮せる劇的場面を展開す

【ローマ二日電通】ムッソリーニ伊首相は模擬總動員で熱狂その極に達してゐる全國民に向つて、二日午後六時三十分から悲壯激越なるラヂオ演說を試みエチオピアに對する宿怨、歐洲大戰後の戰勝國間の分前についての不滿を初めて率直に表白し、全國民一心一體となつて斷乎凡ゆる外敵の壓迫を跳ねのけ東阿遠征の宿志貫徹に邁進する決心を强調し、松明及びカンテラの灯り仄暗きベネチヤ廣場に群がる三十餘萬の大衆を俯瞰し、十八分間に亘り次の如き激勵を投げかければ、群衆は萬歳を連呼し昂奮せる劇的場面を呈した、ムッソリーニ首相の演說內容左の如し

イタリー軍よ、余が叫びを聞け…吾人はイタリーに就て切齒扼腕を續けること茲に三十年、愈よ忍ぶべからざる時に遭遇したのだ、回顧すれば一九一五年我がイタリーがその國運を賭して歐洲大戰に參加した時、イタリーのために如何に多くの約束がエチオピアについて結ばれたかを想へば、國民は今や感慨無量なるものがあらう、而も平和回復に際し戰勝國が屬領植民地を並べたて、豐かな分割の饗宴を張つた時に何事ぞやイタリーに與へられたものは一塊の紙屑ではなかつたか

然るに今や聯盟內に於て對伊制裁の論議されてをる仕末だ、勿論予は眞にイギリス自身が文明國と伍するに足らぬアフリカの野蠻國を擁護せんがために發ざ血を流さうとは信ずることが出來ず、假令左樣な噂さが行はれるとしてもこの眼でそれを目擊するのでない限り、かゝる奇妙なることを信ずる譯には行かない、又フランス人民がこの種制裁の尻馬に乘つて戰爭行爲をなさうとは考へられない

けれども若し萬一かゝる噂さが幾分でも實現されるとすれば吾人は斷乎齒を以て齒に向ひ、戰爭には戰爭を以て報復する覺悟である、軍事的制裁至らば軍事的抗爭手段を以て向はねばならぬ、經濟的制裁至らば平素の要請らしい訓練と犧牲的精神の發揮と相俟つて之れを切拔けるのみ、今また何をか恐れんやである

余が二日夕を期しファシストに總動員を發令したのは實にこの重大時機を諸君と共に痛感せんがためである、今や祖國二千萬の士人は全國の街上に於て非常時動員令に服しつゝ只一つの心臟として動き、只一つの意思、只一つの決定に固まつて居る、誠にこの示威たるや人類歷史上嚴肅のもので歷史的時間を今や經驗しつゝあるものだ

今は この叫びが遠く海洋を越えて南アフリカにある我が將兵の耳に達し、今や火蓋を切らんと待機しつゝある彼等に一脈の勇氣を與へることを望み、且同時にこの叫びが友邦に向つて吾人の意思を知らしめ、敵國に向つては警告を與へるものとならうことを望む、なほこの機會に吾人は今回の植民地紛爭が歐洲全體に波及せざるやう凡ゆる努力を續けるであらうことを全世界の人々に告げん

イタリーは歷史的に正當化され得べき主張を主張するのみである、國民のこの信念は事態の推移如何に拘はらず微動だもしないであらう

德壽普通學校御成りの閑院若宮同妃兩殿下

閑院若宮同妃兩殿下 本府等に御成り

午後北鮮に向はせらる

閑院宮春仁王殿下には同妃殿下御同列にて二日朝九時御旅館朝鮮ホテル御發、總督府に御成り、宇垣總督と御會談の後本府各局長、勅任事務官及び外局々長等に謁を賜りて後、兒島會計課長の御案內にて第一會議室前に大ホールの寺內伯銅像を御覽あり、同九時卅五分から動物園、德壽宮、博物館等に御成り、同十時半博物館を御退出、德壽普通學校、南大門小學校等に御成り、龍山官邸に於ける宇垣總督の午餐會に台臨、同所より京城驛へ向はれ、午後二時五十分發列車にて朱乙、清津、羅津等北鮮地方を御視察遊ばされる

對英軍事援助 佛首相が內諾

【ロンドン二日電通】イギリス政府はフランスに對し援助を期待してよいか否かの質問に對し、直ちに肯定の回答をラヴァル首相より受取つた由である

エ國も愈よけふ 總動員令を公布 決定

エチオピア政府發表

【アヂザベバ二日聯合】イタリー軍が遂に國境を突破アウサ平原に雪崩れ込んだとの急報に接し、皇帝ハイレ・セラシエ一世は二日正午いよ／＼國務會議を開き先づ聯盟に對し中立オブザーヴアー派遣を要請するとともに、愈よ三日總動員令を公布するに決定した、國務會議の後エチオピア政府はつぎの如く發表した

皇帝ハイレ・セラシエ一世陛下は三日午前九時全國に總動員令公布せらるゝに決定した

【アヂザベバ二日電通】エチオピア皇帝は三日午前十一時を期して重要なる國家的儀式を擧行する旨二日仰せ出だされた、右は全國民軍隊に總動員令正式發令を意味するものである

午前十一時 布告に決定

【アヂザベバ二日電通】エ國皇帝御署名濟みの全國總動員令は、三日午前十一時を以て公式に布告されることに決した、即ち右時刻に皇帝は舊宮殿に於て古式に則り出陣の儀式を擧行された上、總動員の實施を號く全國各部落の首領へ發令さるゝことになつた

エ國皇帝が—— オブザーヴア派遣を要請

二日聯盟に對して

【アヂザベバ二日電通】エチオピア皇帝は二日聯盟に對し御親電を寄せられイタリー軍の陣地構築を訴へオブザーヴア派遣を再度要請せられた御親電の內容は左の如し

イタリー軍はアッサブに近き國境地方に堅固なる要塞を構築し、國境を越へて侵入して居る、幸ひ同地方は佛領ソマリーランドと接近し居る故理事會はオブザーヴアを派遣し、又は佛領ソマリーランド政府よりイタリー軍國境侵害の實狀に關し報告を受け得るであらう

宿怨のアドワを 伊軍が占領說

但し伊當局は確認せず

【ローマ二日聯合】エリトリヤ駐屯イタリー軍は總指揮デーボノ將軍の命令一下出動を開始すると共に北方部隊は長驅父祖宿怨の戰地アドワを攻擊既に同地を占領したと傳へられる、但し右報道は未だ流言の範圍を出でず、イタリー政府當局も未だこれを確認してゐない

イ軍がエ國の 土民軍と衝突

【アヂザベバ二日聯合】巷聞するに國境を突破したイタリー軍はその數凡そ二萬に上り、三部隊に分れ進行してアウサ平原になだれ込んだもので侵入直後早くも國境地帶のエチオピア土民兵と衝突し、雙方に相當の死傷者を見た模樣である、死傷者の數その他詳細は未だ明確でない、但しイタリー軍とエチオピア正規軍の衝突は未だ開始されてゐない、イタリー軍の一隊はアウサ平原地帶を占據こゝを根據地として一大攻勢に出づるものと見られてゐる

エ當局否定

【アヂザベバ二日電通】エリトレヤ國境方面に於て伊エ兩軍に衝突があつたといふ報道につき、エチオピア政府當局はそんな事實は全く知らないと答へた

伊外務省 衝突否定

【ローマ二日電通】イタリー軍がエリトレア國境を突破して伊エ兩軍に衝突が起つたとの報道は各方面に異常な衝動を與へたが、イタリー外務省代辯者は之を否定して左の如く言明した

エチオピア軍の敵對的態度は益々甚しきためエリトレアのイタリー軍が戰略上有利な或る新地點に移動したのは事實であるが兩軍に衝突があつたといふ報道は全く無根である

なほイタリー軍が佛領ソマリーランドに新設せる地點より越境してエチオピア領の一部を占據したとの說に關しては『この地方の國境は明確にされてゐない』と述べ越境せりや否やに就ては明言を避けた

【ローマ二日電通】イタリー軍當局はアドワを占領の報道が外國方面に傳へられたが、イタリー政府は之れを公式に否定し斯かる短時間にアドワを占領することは不可能であると言明した

"伊エ開戰避け難し"と 閣僚の見解一致

きのふの英重要閣議

【ロンドン二日電通】伊エ紛爭に對するイギリスの態度、殊に對伊制裁に關する具體的方針を決定すべき重要閣議は、ゼネヴアより歸來せるイーデン無任所相を迎へて二日午前十一時より午後一時まで約二時間にわたりダウニング街十番地の首相官邸に於て開催されたが參集せる閣員等の見解は

假令聯盟が如何に引止め策を講じやうとしても、最早ムッソリーニ伊首相をして對エ開戰を斷然思ひ止まらせることは不可能である

といふに一致し、協議の中心は伊エ戰爭に際してイギリスが如何なる對策を執るべきかに集中されたと觀測する

午後更に閣議

【ロンドン二日聯合】全閣僚は閣議後引續き二日午後三時より更に第二次閣僚會議を開き、マクドナルド樞相、チェンバレン藏相、サイモン內相、ホーア外相、マクドナルド植民相等重要閣僚、長老等出席、軍部大臣はハリファックス陸相、モンセル海相、リスター空相の外空軍總司令も特に閣議に出席した、午前の全員閣議の決定に基き更に重要協議を遂げるものと見られる

十三國委員會を けふ急遽招集

勸告をのせた報告書の採擇

【ゼネヴア二日聯合】十三國委員會議長テ・マダリアガ氏はエチオピア皇帝の要請に基き、三日午後四時から急遽十三國委員會を招集規約第十五條四項に基く『勸告をのせた報告書』を最終的に採擇すると同時に、中立オブザヴアー派遣案を審議するに決した

アブノール事務總長は本日ゼネヴアに歸還の筈であるから、同氏と緊急理事會召集の件を協議する豫定である

緊急理事會 召集に至るか

【ゼネヴア二日電通】イタリー軍侵入せりとのエチオピア皇帝の親電につきギナス理事會議長は避

埃及の關稅改訂

【東京電話】二日在アレキサンドリア天城總領事より外務省に達した公電に依ればエジプト政府は九月廿二日附を以て關稅改訂を行ふ旨發表したが右のうち日本品關係は左の如くである

稅番四八九のB、即ち絹との交織綿織物の稅率は從來通り從價一割五分であり、最低關稅を夫夫從量により純綿布に對し規定された從量稅同樣にする旨を定めた、其他の稅率には變更なし

丁抹議會解散理由

【コペンハーゲン一日電通】デンマーク議會の解散につきスタウニング首相は解散理由を左の如く述べた

通貨防衛手段更新の法令制定に關し二大政黨が反對してゐるため政府としては議會を解散する必要に迫られるに至つた次第である

廣東政府の 妥協案一蹴

【廣東一日聯合】兩廣外交特派員甘介侯氏は一日午後五時總領事官邸に河相總領事を訪問會談前後二時間に及んだ、席上甘特使は汕頭市の不法徵稅に關する帝國政府の最後的通告に對し廣東省政府の對策を提示、一種の妥協案を提示したが妥協案は帝國政府の要求と相距ること遠きのみならず問題の眼目に觸れることを回避して一時を糊塗しようとする意思明瞭であるため河相總領事は斷乎妥協案を一蹴しその失當なる所以を指摘し猛省を促がした

鐵道局辭令 (二日附)

副參事 中隈勝
命旅客課調査係長

會

齋藤子爵並に淺利前會長歡迎會 京城岩手縣人會主催で四日午前八時京城ホテルに開催、會費一圓

人

◇辰井梅吉氏(朝日新聞社專務取締役)挨拶の爲め三日來社
◇刀禰館正雄氏(同營業局長)同
◇鎌田傳輔氏(同九州支社營業部長)同

天地玄黄

忽然としてイタリーからイギリスへ寢返り打つたフランス、ドイツといふ恐ろしいものが無ければ、からも無節操ではなからうものを

◇

無駄と知りながら軍縮會議おやさうな、放蕩者が寄り合つて節約を說くが如く然り

◇

床次氏の後へ松方氏を持つてくる、雕首のすげ換えはそれでよからうが、サテ羅宇にピッタリあひますが

◇

この兩三年に五嶽の公債借替新しい借金やら、古い借金の申譯さて／＼骨の折れることちや

元寇 (52)

藤井眞澄 作
齋藤五百枝 畫

辻斬の達人 (一)

加賀孫太郎は、去年十二月初めの夜、山伏姿に身を扮してイカッチ黨の惡家を求めて、右京の果なる荒屋敷で、白拍子姿の女賊大將綾浪に騙され、その上同僚の大串五郎と鬪ひ、金剛杖を飛ばして擊ち倒すとは出來たが、大串組の多數に半弓を射かけられたので、命からがら逃げ出したのであつた。

生れてはじめての大酒と大醉の上に、失望、憤怒、怨恨……あらゆる激情にかりたてられて、半狂亂の夢の中に走り廻つて、ばつたりと倒れてしまつた處が、恰ど、ごみだめ路次の奥の小川の向ふ側であつた。

その翌る頭、それを見つけたのが猿彥夫婦であつた

それから今まで、四十五六日間も、牛馬のやうに寢込んでゐたのである。

身體も非常に弱つてゐた。イカッチ黨を探すために、幾日間も安眠してゐなかつたから、無理に無理をかさねた譯である。

そこへ、極樂の頂點から地獄のどん底へ叩き落される……といふやうな心の打擊である。

あの時、大串五郎が、自慢の大聲で叫んだ罵言……

『さては君も、その白拍子に騙されたとおぼえる。われらが傘下にも、先夜君と同じやうなめに遭はされた、うつけ者があつたのぢや。それで今宵同勢を率ゐて探し求め今やうやうと、この家を見出したところ。あ、は、はゝゝ。五條京極樂屋の頭、洛中第一太刀打の達人と、もてはやされる加賀孫太郎程人ともあらうものが、イカッチ黨の女賊大將に鼻毛をぬかれて、われらが御用捕物のさまたげ致すとは、これや笑止千萬。う、ふ、ふ、あは、は、は、はゝゝゝゝ』

この言葉の毒矢が、[illegible]眞正直な孫太郎の魂の奥の方までグサッと深く刺つたのだ。

普通の者なら、そのまゝ滅亡してしまつたかも知れないが、太刀打の修行で練りに練つてあつたから、四十數日間の安靜で、先づ肉體の方は何うやら回復して來たやうである。

しかし、精神の負傷は何うであらうか……

あの時、山伏姿の諸道具は、みんな取られてしまつて、身につけてゐるものは、着物と一本の脇刀だけであつた。

それで、猿彥夫婦にたづねられた時、『山伏』といふのはおかしくもありまた、もし大串などが調べに來た時危くもあるので、『旅の行者』と名乘つておいたのである。

孫太郎の肉體から惡熱がひいて頭が元に還つて來るに從つて、この大恥辱を注ぐには、イカッチ黨を根こそぎ退治するより他に、何等の方法がない……といふことが解かつて來た。

何よりも一ばん欲しいのは、あの白拍子綾浪と名乘る女大將を、生取ることだ。

——この兩手の指で、あの憎々しい、惡賢い、惡美しい、あの女の白い細頸を、ぎゆつとひつつかみたい……

さう思ふと、寢ても起きても、堪まらなくなるのである。

恐ろしい執念だ。

今朝も、その恐ろしい執念にとりつかれて惱んでゐたのである。暖かい天氣を幸ひに、久しぶりに水をあびて、やつと人心地かつきやはらいだ氣持に還ることが出來たところである。

と、そこへ猿彥がやつて來て、娘お梅を遊女に賣るか、この家を出て行くか……といふ難狀を相談されたので、『一切引受けた』と注神樂師に身を扮して、虎彥と一緒に、裏からそーつと出た、行く先は何處であらう。

『行者樣、何處へお行きなさるのや』

『……東大谷の方へ』

何らやら、母と妹のゐる自分の家へ、行くらしいのである。

第一銀行
京城府南大門通二丁目

創立明治參拾貳年
京城府南大門通二丁目
株式會社 朝鮮商業銀行
頭取 朴榮喆
專務取締役 堀正一
支店 京城南大門、同鍾路、同東大門、同本町二丁目、同本町四丁目、龍山、仁川、平澤、利川、清州、群山、全州、裡里、長興、康津、統營、馬山、鎭海、釜山本町、同牧ノ島、同富平町、同榮町、南山、方魚津、元山、永興、咸興、端川、清津、羅南、會寧
出張所 沙里院、信川、新義州、定州、平壤、同大同門、鎭南浦、載寧

おみやげ專門
京城本町
朝鮮館

仁川宮町(米倉所前通下)
(電話六七番)
河野醫院
內科一般
花柳病
X光線科

グリコ
グノジ
ハイキングノグノジ

山葉ピアノ
參拾円以上各種
カタログ進呈
お子様の爲に是非
京城本町三 山口楽器店 電本2070 3353
竪型 五百円以上各種
平台 壹千円以上各種
山葉オルガン

イカリソース
日本一の産額 日本一の品質
日本一の信用
日本一づくめ

音声薬
美音錠
調聲と咽喉保護に
聲樂家の必携藥
聲量を豊富にし音聲を美化す
適應症
咽喉の疲れを癒し
嗄聲咽喉のはれ痛み痰咳等
定價二十錢・五十錢・壹圓(全國藥店にあり)
代理店 大阪市東區 高橋盛大堂 大阪市西區 賣藥會社
〃 丹平商會 〃 小林大藥房
東京市日本橋區通一丁目十六 吉田萬珠堂藥局 振替東京二三〇六番

洗濯の精!
ゲンブ石鹸

全半島の教化團體
聯合の團結成る
今井田政務總監を會長にいたゞき
今後に一段の活躍を期す

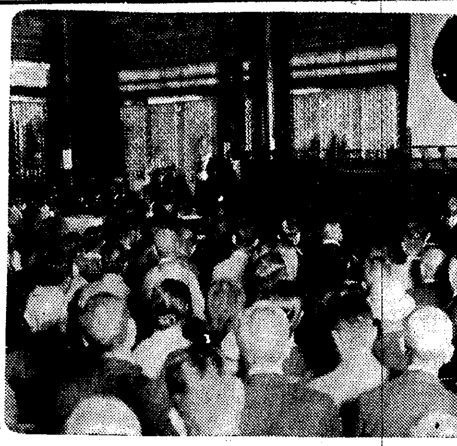

宣言 畏くも 聖上陛下内外の情勢を御軫念あらせられ教化振興の御思召を以て曩に財團法人中央教化團體聯合會に對し御内帑金の御下賜あり我が朝鮮も亦之が御分賜の榮に浴す洵に恐懼感激に堪へず我等謹みて 聖旨を奉體し茲に朝鮮教化團體聯合會を設立して教化事業の振興普及を圖り以て 聖慮に副ひ奉らんことを期す

昭和十年十月三日

朝鮮教化團體聯合會

各道に教化團體が設立され、側面から半島開發に努力してゐるが、始政廿五周年を迎へさらに團體強化を計る目的で、三日午前十時から景福宮内勤政殿で朝鮮教化團體聯合會發會式を擧行

各團の代表 三百名參加

した、定刻奧山幹事の開辭、國歌合唱に次いで會長今井田政務總監の國民精神作興に關する詔書捧讀があつた奧山幹事の事務報告の後今井田會長の會長就任の挨拶があり、次の如き宣言を發表、それより宇垣總督の告辭があり齋藤子、富永京畿道知事、伊達府尹の祝辭があつて萬歳を奉唱して閉會した、引續いて加藤咄堂氏の『教化振興の時機』と題する有益な講演があつた

社會事業大會
更に福祉增進の宣言を發す

宣言 吾等社會事業に從事する者朝鮮現下の情勢に鑑み其の任務の重且大なるを自覺し強き信念と裕なる同胞愛とを以て社會の救濟と質實剛健なる民風の作興に力を致し半島二千萬同胞の福祉を增進し國家の隆運に資せむことを期す

昭和十年十月三日

第二回朝鮮社會事業大會

第二回朝鮮社會事業大會は朝鮮教化團體聯合會發會式に次いで三日午後一時から勤政殿で擧行、今井田會長の挨拶、宇垣總督の告辭があつて後、伊達京城府尹を始め關係名士の祝辭があつて左の如き宣言發表を行ひ、丸山鶴吉氏の講演を聞き、それより會員相互の協議會を開き午後四時閉會した、なほ四日午後一時から府内濟生院、和光教園、明進舍を視察する

教化文藝をつのる
中央教化團體聯合會では國民精神作興のため演詩、民謠、傳說、實話を募集することになつた、締切は十月十日迄、詳細は京城教化團體聯合會に照會のこと

京城の傳染病
京畿道衛生課で受附けた三日發生の京城府内傳染病患者は赤痢六名▲腸チフス廿三名▲パラチフス六名▲猩紅熱二名▲計卅七名

神宮奉讃會 奉告祭
六日に行はる
朝鮮神宮奉讃會では去る昭和八年十月の設立以來奉賛殿の建設を初め色々の事業をし今日殆ど完成したので來る六日午前十一時から神境内で事業竣工の奉告祭を、引つゞいて奉賛殿新殿祭が行はれる、當日は宇垣總督を初め今井田奉讃會々長牛島、有賀、韓の副會長その他官民五百餘名が參列の筈

先づ大阪を視察
經濟の都で大歡迎を受く
優良從業員視察團

【大阪電話】本社主催全朝鮮優良商工從業員招待内地産業視察團九十六名の一行は戸島團長引率の下に三日午前九時二十五分大阪驛着列車で來阪、驛頭には三浦京城日報支局長、遞信局長を初め大阪内鮮協和會役員、大阪市からは入江觀光課長等多數の歡迎を受け數臺のバスに分乘して中央卸賣市場を見學同所の歡迎茶話會に臨み鈴木大阪市産業部長の講演を聽きそれより市役所府廳を訪問し知事官舍に於ける内鮮協和會主催午餐會に臨んだ午後は大阪城天主閣より秋雨けむる市内を展望、造幣局を見學の後市内の繁華街天王寺新世界、千日前、道頓堀、心齋橋筋を見物する筈である

本社招待 商工視察團
釜山發內地の旅へ
【釜山電話】朝鮮より内地へ商工視察として二日朝釜山を鹿島立ちした本社招待の優良商工從業員の一行約百名は團長戸島緒次郎氏引率のもとに景福丸に乘り込み京日旗をかざして出發した（寫眞は景福丸に乘り込んだ一行——釜山要塞司令部檢閲濟）

地獄の女
【大邱電話】人肉の市場の男地獄に堪へかねてか、釜山府西町某娼妓へ娼妓武田まさ子(二二)が去る二十日前借をそのまゝ來邱驛前しまや旅館に投宿したのを樓主が追跡發見したので、再び苦界に歸ることを厭ひ一日朝釜に多量のカルモチンを嚥下して死の逃避行を企てたが發見され、大邱道立病院で手當の結果死は免れたが二日正午に至るも未だ昏睡狀態で夢路を辿つてゐるのを、樓主は病院より引とり午後釜山につれ歸つたが、弱い娼妓に同情が集まり街の話題を賑はしてゐる

重大使命を帶びて出發す
鎌田本部隊長は語る
【羅南電話】重大使命を負つた鎌田本部隊は九月三十日朝御用船二隻で〇〇到着、一日朝正式上陸、二日未明現地へ向つた、なほ同部隊の第二陣は三日到着、將兵頗る元氣で四日現地へ出發した、鎌田將軍は語る

部隊駐屯地においては知事の熱誠な送別激勵を受けて來た、將兵一同感激措かぬものがある××鍵兒は最も優秀で強い、自分はこの兵を率ゐて行くことは實に光榮である、誓つて君國のため光榮の重責を果します、將兵一同に代りこれだけを申上げて置きます

祝と佛事
京城で御菓子の老舗本町大和軒では永年の御愛顧に報ゆる爲祝と佛事用の御菓子は特に大勉強する由今昔出中の京城まんぢうと京城もなかは美味で評判

第二高普
十二日午前八時半から第十四回運動會を開く

菓子 御喫茶 本町三丁目の角 本城屋總本店 電話本局(2)三三一番

京城義勇消防新役員挨拶に來社

京城府内の義勇消防員幹部役員金埈元（授恩洞部副部長）大石貞七（部々長）松下義晴（同副部長）前川勝次郎（漢江通部々長）松葉與三次（同副部長）間島梅吉（黄金町部々長）上原萬治（同副部長）

一家フグ中毒
主人死亡二人重態一人輕症
【釜山電話】釜山府草梁九二一の奎祚方では一日夜一家五名が河豚の手料理で舌鼓みをうつて夕食をすましたが同夜猛烈な中毒症狀を起し主人奎祚は二日午前八時頃死亡、妻金德順（四二）母親辛氏（七七）の二人も生命危篤にて草梁海山病院にて手當中であるがフグシーズンに入つて早くも犧牲者を出すに至つた

銀三千圓を持逃げ
義州郡光城面麻田洞張殷城(二)は二日午後三時頃新義州府內鄭用□氏所有の銀を運搬途中約三千圓を拐帶行方を晦ましたので新義州署から三日京城府內各署に手配してきた

これやどうぢやいな！
一日午後十一時半頃、折柄の雨の中を京城岡崎町六九番地

六人殺し犯人つひに自殺
【東京電話】二代目鬼熊として東京の西多摩千歲村一帶を恐怖させた六人殺し犯人岸澤正二(二二)は三日午前十時四十分砧村で縊死してゐるのを發見された

海軍協會仁川支部
けふ盛大に發會
齋藤海軍協會長も出席して
海國の意氣高らかに
海軍協會仁川支部發會式は三日午後二時仁川公會堂で擧行されたが支部長には永井仁川府尹、その他役員もそれぞれ就任したなほ發會式には齋藤協會長、今井田朝鮮本部長、宇垣總督代理として井上遞信局長、大角海相代理として鎮海海軍御用掛が出席した、左の宣言決議があり、今井田本部長の告辭、宇垣總督、大角海相の祝辭（代讀）があり盛會であつた

宣言 現下の國際情勢に鑑み海軍軍備の充實は緊急を要す海軍軍備制限に關する帝國政府の主張は世界平和の大義に立脚し我が國防の安泰と人類の福祉とを招來せむとするものにして公正妥當なりと信ず

決議
一、皇道の大義に基き世界恒久平和の確立を期す
二、時局の重大なるに鑑み軍備平等權の主張貫徹を期す

帝人公判
第四十回目
【東京電話】帝人事件第四十回公判は三日午前九時開廷、元臺銀理事柳田直吉氏の審理に入る

台銀が鈴木商店から背負ひ込んだ帝人株處分の役員會のこと、台銀が二十二萬株を收得した結果帝人に對し斷然たる力を以て君臨するに至り同行員を續々と帝人に乘込ませたことなどを述べ正午休憩午後一時半開廷の豫定

本府東京事務所
新廳舍落成
一日から事務開始
すばらしくみごとに
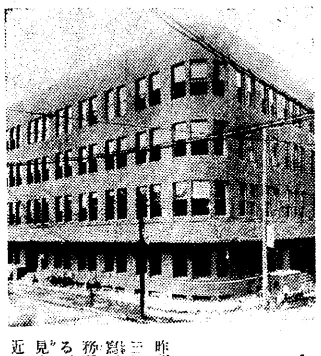

昨年六月から卅八萬圓の工費で東京麴町區永田町一の二に新築中の朝鮮總督府東京出張所は、いよいよ竣工し、看板も「朝鮮總督府東京事務所」と改め、去る一日移轉して事務をとつてゐるが、この建築は、宿舍設備も充分な上に、物産見本の展示等もあり、東京隨一の設備として理想に近いものである

見落せばあなたのお損！
躍進朝鮮文化展は後たつた三日
本社主催「躍進朝鮮文化展覽會」は餘すところ會期わづかに三日間、引つゞいて人氣を呼び觀覽者は殺到してゐるが、三日は府内水下洞普通學校、龍山公立中學校生徒二百五十名が團體參觀し、重要部分を筆記するやら熱意を見せてゐた

誘拐魔は彼か？
人妻を賣る惡黨二人捕はる
京城鍾路五の二前科一犯□□□は京城鍾路六の一六八崔在明氏の家庭不和を知るや九月上旬崔氏の妻金順女さん(二)を言葉巧に誘拐、咸南興上幹旋業前韓鎭元飲食店に二百圓で賣飛ばし二日午後十時頃何喰はぬ顏して自宅に舞戻つたところを張込中の東大門署員が檢擧したが、この男は他にも同樣の罪があり、今夏以來京城府内に續々として起つた婦女子行方不明事件も彼の犯行ではないかと嚴重取調べを行つてゐる

金庫泥
二日午後八時頃京城中林洞七四金鍾弼方では庭伸上においてあつた現金廿四圓を何者かに盜まれたが西大門署で捜査の結果住所不明金鍾洙(二二)の犯行と判明各所に手配を行つた

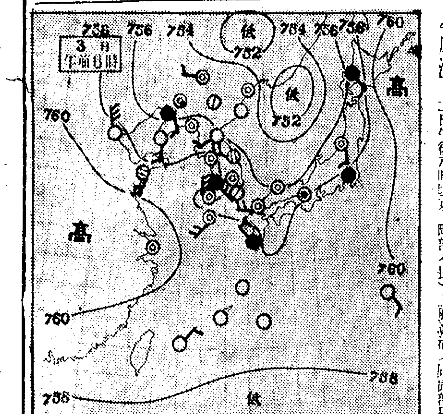

あすの天氣（4）

地名	天氣
京城	晴曇一時
仁川	晴曇一時
釜山	北西風 晴一時曇
木浦	北の風 晴
平壤	曇後晴
城津	南の風 曇晴一時
大邱	西風 晴曇一時
元山	西の風 曇一時

京城 昨日 最高16.9 最低13.5　3日温度 京城正午 29.0

仁川滿潮時（四日）

三日の概況
昨朝黃海西部にあつた低氣壓は半島中部以南の各地に相當量の雨を齎して今朝浦鹽東方海上に去つた、從つて半島の雨も全州を除いて上り南東部と北東部では晴れて來た、北支那及南滿洲も所々晴れて居るが、內地西半部、東北東部は雨の所が多く、鮮內の氣溫は昨朝より少しく下つたが例年より高目である、高氣壓は本邦東方海上と揚子江城とにある

あすの豫想
揚子江城の高氣壓は東漸して半島を掩ふから明日北部は晴曇半ばし中部以南は秋晴れの好天氣となるだらう

團體
▲滿洲國司法官日本視察團山當正誠氏ら十一名四日午前二時五十五分入城、同午後三時發內地へ▲協成實業學校朴貞瑞氏ら四十名三日朝奉天へ、十一日夜歸城▲山口縣小郡農業學校井上千代司氏ら六十四名六日午後七時廿五分入城三重旅館、七日奉天へ▲金州民政署教育視察團青柳國雄氏ら十三名七日入城二見旅館八日內地へ

芳村伊十郎氏逝去
【東京電話】去る二十九日歌舞伎座樂屋で倒れた長唄の芳村伊十郎氏は樂屋から東京病院に運ばれ小川主治醫その他の手當を受けたが三日午前一時十分眠るが如く逝去した享年七十八

（本町署管内 光化門通部々長）張基慶（同副部長）古野錄松（京町部々長）姜□秀（同副部長）の各氏は新に京城消防署長と同道二日新任挨拶の爲來社（寫眞は一行）

酒屋で刺殺す
【光州電話】羅州郡鳥林面洙泉里金己河(三九)外二名は一日午後十一時ころ同里酒類販賣業金□□(二九)方でたら腹酒を飲んで代金は借りだと云つたのが□だと主人は大いに立腹し刺身庖刀で金己河の左側胸部を一刺しで即死させ犯人は加害者主人を引致し嚴重取調中

おみやげには 松の實飴

カブス勝つ
ナショナルリーグ
【デトロイト二日聯合】ナショナルリーグ第一日の試合はデトロイトネーヴィンフィールドにおいて二日午後一時半からデトロイトタイガースとシカゴカブスの間に華々しく開始された、絶好の野球日和りに觀衆は場にあふれる盛況である、タイガースは好調の長身左腕投手スクールボーイ、ローを投手板に送つたがワーネイスの出來素晴らしくタイガースの猛打者に對して許した安打四本といふリーグ開始以來の大記錄でこれをシャットアウトし三零對でカブスが勝つ

										計
カ	2	0	0	0	0	0	0	0	1	3
タ	0	0	0	0	0	0	0	0	0	0

厄年前後で突發する 腦溢血・中風 血液を淨化し、病原を體外に一掃すれば、危險が解消
若い頃からの酒煙草の毒、不攝生から受けた毒が血液中に混り、血液が濁り循環が惡くなる爲して厄年前後になつて遂に腦溢血中風が突發する。
動脈硬化に罹り血壓亢進 頭病・のほせ・目まひ 不眠・耳鳴り・肩こり 目かすみ・動悸・便秘 舌もツレ・手足シビレ 不隨・性慾減退 はその前兆で、身心の過勞等が動機となつて突然不幸に襲はれるから、前記症狀の人は早く手當が必要です
恢復の喜びを同病者へ
三年前から身心過勞の爲、頭痛不眠、疲勞感に惱み、食慾なく少しの運動にも心悸亢進を覺え、血壓一九〇ミリに昇り、視力も衰へ步行も困難になりリキシンの服用を始め……私はリキシンに依りからも身心共に恢復せる事を常に感謝し、訪問客にも實驗を說明致し居り候。東京市・室田爲吉
それには蠲取粉の今津佛理博完成 リキシン『イマヅ』の服用に限る。本劑は腎臟膵臟の障害を除いて利尿便通を整へ、病毒を體外に排泄して病氣の原因たる、濁つた血液を淨化するから、動脈硬化の原因を去り、全身を淸淨な血が流れて血壓が下るので、自然に前記の症狀がよくなり、腦溢血を豫防し、中風を治療する。
この病氣で惱む人は速はす本劑を服用して早く全快を計られよ。
全國藥店に有。二百錠一圓五〇 五百錠三圓五〇・千錠六圓五〇 大阪市六仁本町三 今津化學研究所へ申込めば說明書無代進呈

京城府長谷川町一一二（朝鮮ホテル前）
中村耳鼻咽喉科
醫學博士 中村萬里
電話本局(2)二三八七番

△夜間教授、二ケ月完成、十月二日開始、會費低廉申込當夜迄
珠算簿記速成會新設
長谷川町公會堂南上 電本六七九 京城ＹＭＣＡ學校

支配人變更廣告
ゼ・テキサス・コンパニー（チャイナ）リミテッドの朝鮮に於ける代表者レスター・マコーミック・カーソン今回轉任の爲め同氏の朝鮮に於て行使せし當社代表者たるの權限を取消し同權限は今回新任のエドワード・チャーレス・ロビンソンに附與されし事を廣告す
昭和拾年九月拾九日
ゼ・テキサス・コンパニー（チャイナ）リミテッド

移植最好季
蘭科植物、萬年青、記念特賣
趣味と實益の大指針 家庭園藝報 解說寫眞百數十葉入 無代贈呈
大阪府豐能郡池田町木部 常盤園 松村

ビクター
リズムとメロデイで生かしたしき物語の流行歌
旅人くづれ
長田幹彦 詩 三宅幹夫 曲
藤山一郎 獨唱
B「父を慕ひて」大宮小夜子
R―83
コードレ番號 五三五四三

日本一 不二わた 天使綿 天使絹綿

銘酒 秋の夜 酒の味にも本調子 福久娘
灘 花木本家

三ケ年保證付 高級アート萬年筆 愛用者本位の 三大奉仕 修理無料 取替自由 ネーム入無料 ￥1.80以上
京城本町 米澤萬正堂 電(本)四〇一六

衛生に…… 健康に…… 御子様中心の御家庭は
お醫者がススメル滋養のお菓子 乳菓 カルケット 手軽な丸棒包（十錢）

最上醬油 高 品質・賣行・滿鮮第一 アンドーダカ 高杉釀造

綿とふとんは岩見に決つた
御電話は本(2)一六〇一番へ
京城本町四丁目 岩見製綿所

本店 京城府南大門通一丁目十四番地
株式會社 漢城銀行 專務取締役 堤永市
支店 京城南大門、同東大門、同西大門、同本町 水原、驪州、大田、永同、大邱、釜山、開城、延安、平壤大和町

淋疾に
陸軍藥劑官 藥學士 太郎先生 醫學博士 岩切友志先生 醫學博士 向井利一先生 實驗推奬
錠 カハーカ 糖衣 疾淋性急
球 カハーカ 糖衣 疾淋性慢
內服劑
特徵
一、本劑ハ治淋高貴藥南洋産カハーカハ樹ヲ主劑トシ之ニ加フルニ治淋高貴藥七種ヲ科學的ニ配合シ以テ卓越セル治療効果ヲ完備ス
二、淋疾ノ苦痛ヲ極メテ速ニ消退ナラシム
三、尿道ノ苦痛ヲ對シ特殊ノ局所痲痺作用ヲ呈シ排尿時ニ於ケル疼痛ヲ知覺ハ速ニ輕減シ溷濁尿ヲ淸澄ナラシム
四、然モ本劑ニハ健胃劑四種ヲ合理的ニ配合セシメテ決定的ニ健胃性ヲ保持セル爲メ治淋藥ニ附隨スル胃腸障害等ヲ完全ニ補足スル特徵ヲ具備ス
五、尙本劑ハ從來ノ不消化性カプセル入ノ錠ヲ一般服用容易ナラシメシ爲メ糖衣錠●球トス
五〇錠 一圓 一〇〇錠 二圓 二〇〇錠 一圓 五〇〇錠 一〇〇〇錠
發賣元 笹虎商會新藥部 代理店 山岸天佑堂
◎各地有名藥局藥店ニ有リ

村上内科小兒科医院 電本六一三番
京城黄金町二丁目取引所横通り 院長 村上龍藏

文化展感想作文

佳作

京城師範學校第五學年 寺地卓爾

躍進朝鮮、伸び行く朝鮮、私は幾度か此の聲を聞いた。併し之は唯單なる誇張的な風の便りにしか思はれなかつた。併し此度に朝鮮の全面的文化を表示したる文化展を見るに當り、強く啓蒙の扉を開かれ、朝鮮に對する愛情と信頼とを強うし、己の將來に新らしき希望の躍動を打えた次第である

◇

伸び行く朝鮮、それは單なる農村振興、文化發展の政治的野心からの叫びではない。それは、退嬰的な舊習慣保持的な現狀維持者への強き鞭であつて、外來者の驚異に値する現實の力強き雄叫びなのだ。文化展に於ける華やかしい精巧なる模型と、冷靜にして嚴然たる數字、明確にその躍進の歷程を表示してゐるではないか。過去なる舊時代より現在への發展、そして將來への希望！文化展は語る

◇

鐵道課へ行くと昔の驛人驛派、又は大臣行次などの籠、擔架と共に並べて往時をしのばしめる、今でこそ汽車、汽船、電車と別段何とも思はないが今から少くとも五十年前の者にとつて時に一大驚異であらう、交通機關の發達と共に遺憾なく進展の歩みを進めたのに電氣の普及である。殊に近年に至り赴戰高原の發電所を初め各地に多くの發電所が設置されて以來、その恩澤は遠く地方に迄文化の光に浴せしめたのであつた

◇

商工課に於てその健全なる發達と強固なる統制力を表示するの外に秤桝の改正がある。各地方で異つてゐた長さ、及び桝け影を消して世界を風靡してゐる便利なメートル法に改められ、韓國時代の不定な度量衡器時代の經過と共に上皿天秤自動上皿秤に改良せられた。朝鮮林業の過去の扉を開けば、連綿として續ける禿山が寂しく影をひそめて居るであらう。併し殖林奬勵に或は保護取締に、農用林地設定に、火田整理に、又は林利開發林產副業奬勵等に林政課の深い信念による力強き實行と、多年の涙ぐましき努力を拂はれたあらゆる注意と共に終に現在の青々とした山野を生んだのである。松の木に一朝一夕に大きくなるものでない。それには下積の永年の苦勞が必要である。かく朝鮮の山に將に綠の實を結ばんとしてゐる。吾人に林政課のこの努力に對して深かい敬意を表すると同時に人間の力に深かく自覺せねばならぬ

◇

水產課、そして農村に化學的加工を加味して漸く多角形的製產に目覺めて來た振興農村、それは若きものゝ自覺に待つ事が大きい。文化組織に指導によつて浴せられる前に吾人は他力萬能よりも自力更生の文字を深かく胸にきざんで、すべてを鬪爭に精鋭化された力強き實行と高き理想への情熱を傾到して心からなる文化の體得獲得に務めなければならぬ。それに唯單に時代に強制された表面的な文化施設の充實であつたならば、例へばロシヤのペートル善政の如く內面的斷離によりて多く後人の笑と反省とを買ふであらう

◇

初代の總督伊藤博文公、それより曾禰、寺內、長谷川、齋藤、山梨總督、そして七代宇垣總督か頂き、その爲政宜しきを得て朝鮮は全面的な發達をなして來た。我々を育てゝくれた朝鮮、我々を平和と繁榮とに安息させてくれる朝鮮、そして朝鮮は我々の墓場である。朝鮮を愛せよ、吾等が山野を讃美すると共に全精力を傾倒して之を育せよ。さらば吾が平和郷は永遠に榮ある事蹟を歷史に殘すであらう

うれしいね！

一人前のスター氣分で今夏太平洋上の樂園ハワイに避暑旅行としやれ込んだシャーリイ・テムプル嬢、計らずもホノルル在住の約二萬人の邦人の子供達から寫眞の樣な等身大のムスメ人形を贈られ大喜びでハリウッドに持ち歸つて自慢に持ち廻つてゐるさうです各人が十仙宛を出し合つたとのことですから合計二千弗相當豪華なお人形です

大喜びのテンプルさん

これは主婦の仕事 そろ〳〵冬の用意

お障子のはがし方と張り方

十月のひめくりが見えたらもうすぐ冬の用意を整へねばなりません、特に冬の早い朝鮮ではなほ更のこと、白いカーテンと簾を取り外して襖や障子に入れかへる準備が必要です、今すゝけた障子の張替へをするのは主婦の年中行事の一つです

まづ

障子紙のえらび方についていひますと、障子には五段張りと六段張りとありますから紙もそれに合せて美濃判なり半紙判なりを求めます、質は美濃が最も良く、次に土佐、その次が大衆向きのマニラは機械製ですから裁ちが揃つてゐて體裁がいゝ上に値も安く、肌の綺麗なのか強味ですお求めになる時に少し赤味のかゝつたものを選ぶと色の變つた時目立たないでよろしい、茶の間、臺所など出入りが多かつたり、水がかゝりやすい所は障子紙の下に一枚寒冷紗を貼るとか、障子入紙を使用するといゝやうです

これは赤ちやんのある家庭では少少おいたをしても破れませんから重寶です

紙を

はがすとき水で障子を濕ふ方がありますが上手のものも程すぐに狂ひが來ますからなるべく水を使用しないで手ではがし、後を雜巾で綺麗にふきます、又逆さにして張ることもいけません

糊は出來るだけ薄めのものを塗ります、濃いめのものはどう出來上りが面白くない上にはがす時一苦勞ですから

張り終つたら霧吹きで萬遍なく霧を吹いてしばらくおき、桟の上をブラッシか荒神箒で輕く撫でゝ落ちつかせます（東京家政專門學校三好時代さん談）

探偵映畫 女探訪記者

久松監督 新興作品

帝都百數十名のダンサーをエキストラに總立のぼる、河津清三郎、花房頭子、松平龍子など新人ズラリ

探偵ものだが舞臺と人物の新鮮さで大衆の新感覺を促へようとする久松靜兒監督の力作もの、原作は水谷準、脚色上島量

洋畫ニユース

◇米映畫雜誌モーション・ピクチュア・ヘラルドの調査になる本年度上半期の米國に於ける成績優秀映畫は左の十三本が選出された

RKOラヂオ映畫『ロバータ』メトロ映畫『孤兒ダビド物語』（本邦未封切）廿世紀映畫『噫無情』（未封切）パ社映畫『ベンガルの槍騎兵』メトロ映畫『戀愛一路』（未封切）メトロ映畫『浮れ姫君』（未封切）コロムビア映畫『ブロードウエイ・ビル』フオックス映畫『人生は四十から』（未輸入）ワーナー・ナショナル映畫『Gメン』（未封切）パ社映畫『男子改造』（未封切）パ社映畫『人生は四十から』RKOラヂオ映畫『小牧師』英GB映畫『マイ、ハート、イズ、コーリング』（未輸入）

◇ナチスに獨逸を追はれて維納に立籠つた藝術家の數は夥しい數に上つてゐるが、これがため墺太利映畫界に前代未聞の隆盛を來し先づウイリ・フォルスト監督の『たそがれの維納』のヒットをきつかけに田中路子主演の『戀に終りぬ』アンジェラ・サローカー主演の『鄕愁の街』等の優秀映畫の名聲を擧げたがこれに次いで世界に維納映畫勃興の機運を齎し獨ウファの『ワルツ合戰』『ジプシー男爵』更にメトロでウイリアム・ホウエル主演『たそがれの維納』（米國版）『樂聖ヨハン・シュトラウス』等の大作を續々製作し愈よ映畫界の傾向は維納物の流行といふことになりさうである

今宵・京劇で 哥澤演奏會 芝金さんを招聘

京城哥澤同好會では家元哥澤芝金一行を招聘、三日午後六時半から京城劇場で會員の大演奏會を開く（寫眞は芝金をとりかこんで出演の一行）

天勝延期

松旭齋天勝一行の京城劇場開演は四日からのところ都合により八日に延期された

西式强健法 講演と實演

京城新井藥房、木村藥房では西勝造氏を招聘し九日午後七時から京城公會堂で『西式强健法』の講演と實演を行ふ

讀者欄

▲洋犬二頭も有り失ひし者は御出で下さいシエパード背黑牡二頭ウルフ色牝一頭洋犬を失ひし方は派出所へ御届けは勿論なれ共當所にも御知らせ下さい尋ねて上げます▲何任犬五匹成犬二匹無料で差上げます（青葉町三ノ二西京城愛犬俱樂部）▲醫專生勉強相手致します（太平通二ノ二六〇福田方松本靜夫）▲高小卒男二十一歳身體強健如何なる仕事にても可御採用願ひます（櫻井町二ノ八四國分逸夫）▲生後十五日血統正しき男の子愛兒家に貰はれ度し（電本二八九二）▲小學五六年程度の算術個人教授を受けたし（崔漢慶）

今晩のラヂオ

◇第一放送

午後六時二五分 心田開發講話

同七時三〇分 記念講演 貴族院議員 丸山鶴吉

同八時（東）短歌朗詠

同八時二〇分（大）落語 宿替へ 笑福亭松鶴

同八時四〇分（東）ラヂオ風景

中車老再生の舞台稽古

長の患ひから滿五年振りに返り咲いていよ〳〵一日の初日から歌舞伎座の舞台に立つことゝなつた市川中車老は三十日午後一時半から、今度の出し物『日蓮上人龍の口法難』一幕の日蓮聖人に扮して晴れの舞臺稽古を行つたが、病んだりとは云へ天下の名優以前と少しも變らぬ名調子である（寫眞は日蓮聖人に扮裝中の中車老）

朝鮮の古書美術工藝 逸品をずらり

李王家博物館 德壽宮美術舘 陳列替へ

始政二十五周年記念に當り李王職では十月一日から李王家博物館本舘並に德壽宮日本美術舘の大々的陳列替を行つた、博物館本舘の今回の陳列替は李王家所藏の優秀品を揃へ從來三國、新羅、高麗時代の佛像及朝鮮出土の同時代各種の遺物を陳列してあつたが今度は更に朝鮮時代の秀逸なる朝鮮古畫及美術工藝品をも陳列して全般的美術の殿堂たらしめた譯である。

一、三國、新羅、高麗、朝鮮各時代の佛像四〇點

三國時代以降各時代の代表的作品を陳列してあるので佛教渡來當初の適健、端麗なる作風より高麗、朝鮮時代の纖巧なる手法に移り行く變遷の程度がよく窺はれる

2、朝鮮時代の古畫

高麗時代の畫は佛畫を除きては其の末期に恭愍王の作と稱するもの以外には一品の傳來なくこれに次ぐ朝鮮時代五百年間の繪畫は同時代に於ける諸美術の衰頽と共に漸く末運に傾いた恨みはあるが其の初期にあつては尙宋時代の畫風を傳へ相當見るべきものがあつた

今回は朝鮮時代初期の大家と謂せらるゝ李上佐の大作松壇歩月圖を初めとして傳安堅筆赤壁の圖、仁齋筆小品數點、中初期の魚夢龍、灘隱等の黑竹梅及後期の名家玄齋、謙齋、檀園等代表的作品を出陳した

3、朝鮮出土三國、新羅、高麗時代の美術工藝品約五四〇點

李王家の所藏にかゝる朝鮮出土三國時代以後の美術工藝品は數最も多く何れも絢爛たる各時代の技巧を窺ふに充分であるが就中高麗時代の陶磁器に至つては其の豐富なる且つ優秀なる蒐集に於て特に知られて居る、今回特に逸品を選擇して陳列することとした

4、朝鮮時代美術工藝品 約一四〇點

朝鮮時代の美術工藝品は彫刻繪畫等の衰微と其の軌を一にして居るが其の初期にありて尙簡朴の中に一種の風韻を存し玩味措く能はざるものがある、殊に陶磁器に至つては茶趣に合致せるもの極めて多く殆ど現今の人氣を集中して居るの觀がある、今回は此等陶磁器を初め螺鈿、木工、金工、刺繡等、代表的作品を陳列してあるので他の時代の工藝品と對比するに便利である

なほ一日より六日迄六日間は特に貴重なる新羅、高麗時代出土の黃金製舍利塔其他裝身具數十點を同館に出陳してゐる

絢爛・美術の秋

半島年中行事の書畫展

四五六の三日間 南山町京城美術俱樂部で開催

明日から開かれる東京鑑賞社主村松幸右衞門氏來城佐々木、吉田、新保、大隅の美術商諸氏斡旋同社第十二回書畫展併せ永久眞筆保證實立會を觀る。先づ特別出陳有栖川宮熾仁親王、小松宮彰仁親王兩殿下の御筆蹟を拜し、次に維新三傑西郷、木戸、大久保三公の遺墨を觀る。東京青山會館に於て御物と共に出陳せられしと云ふ西郷翁の絕作詠詩五律並に添幅として西南之役に翁の敵將たりし谷干城將軍作惜南洲先生七絕は共に之を觀るものをして英雄の胸中を忍ばしむるの感がある。之れに次いで伊藤、岩倉、三條、伊藤、山縣の明治諸元勳並に現代日本の柱石たる西園寺老公又、東郷、乃木の二軍神其他高橋蔵相、荒木前陸相德富蘇峰翁等の擬つた處では彫刻の泰斗故高村光雲翁の聖觀世音之立像等數へれば枚擧に暇がない古畫の部にては南畫鑑賞會小室翠雲氏讃賞の沈石田水墨山水、竹洞海僊合作の疎影、文晁の湖石牡丹其他南宋、狩野、土佐、四條の銘畫も多い。參考出品としては、文部省第十二回展覽會出品中、岡山の晃嶺の仙窟六曲屛風一雙、翠雲の大壁畫周氏愛蓮、五雲の二曲屛風牛變丹頂等いづれも當時美術界に好評を博せし大努力の作である。近世物故作家中には寬畝、廣業の二大力作を始めとして、直入、竹村、玉章、觀山、春擧、百穗又は現存老巨匠の大觀、栖鳳、玉堂、十畝、翠石等又は新進の關雪、龍子、放庵、印象、蓬春、紫峰、平八郎、浩一路、千靭、希望、白甫等の新作等いづれも各々獨自の個性表現の發露に依りてなる構想並に畫技は人目を欲てしむるものである。同社は數奇者の參觀を特に歡迎する由

辛いスープ 甘くしようか

これから寒くなるにつれてどこの家庭でもスープを召上る機會が多いと思ひます、もし鹽を入れすぎて困つた時、水や湯をさすと味をそこねる恐れがありますから大きなジヤガ芋を半分に切つてスープの中へ入れ約十五分間位煮るとよろしい、ジヤガ芋は鹽分を吸ひとる作用があるからです

紙上病院

音のない娘

【問】今年廿七歳の娘六年前十二指腸蟲驅除藥を呑み二時間後に下劑を呑む樣ると醫師の命に從ひ驅除藥を呑み下劑を飲む時間を待つて居る中一時間經つと俄に吐瀉を始めまして止みませぬ勿論下劑を呑ませましても受付ませぬ其內醫師（最初呑んでから）一時半して來ましてから下劑を呑せても受付けません其中激しく中毒した模樣で非常に苦悶し全く意識を失ひました醫師に解毒の爲だとてストリキニーネの注射を致しました處が非常にけいれんを起し一時は全く絕望と見えましたが數日後に命は助かりましたが耳が全然聞えぬ樣になつてしまひました、溫泉も灸も効能がありません

答 坂井博士 精密なる聽力檢查を行ひ若し僅にても聽覺が殘つて居れば之を練習させる方法もありますが全聾の場合には効果はないでしよう、然し本治療は非常なる熱心と忍耐と時日とを以て試みないといけません現今は全聾者にても讀唇機により骨の傳導を利用して立派に談話をするとの出來る樣になりました

どもりは治るか

【問】本年七歳になる男兒一昨年頃より吃音となりしもさして氣に止めざりしが最近に至り頓に昂進し所用も辨ぜざる程になりましたが、來年は就學する關係もあり是非治療してやり度いと焦慮して居りますが（一）果して治るでせうか（二）又自宅療法等があれば御敎示下さい

答 瀨戶病院長 どもりの矯正は非常に有効なものだ府內にも誰かありませう平壤の青野氏が其大家である由を聞いた事がある

衰弱する妻

【問】本年二月結婚、妻が七月から月のものを見ず下腹が時々息がつまる樣に痛いと言つてゐますが其の頃體の調子が惡いので診察して貰つたら肺尖カタルと申されその中妻入院し產婦人科の先生の診察では小便の檢查の結果妊娠だと分つたさうであります、さう分ると妻は田舍に歸つて來ました、しかし毎日氣がらかず食物は八月から殆ど食はず只今は體の衰へるのを心配してゐますがこの調子で分娩まで持てるでせうか

答 酒井病院長 小便を檢查した上で姙娠と決定したのでしたら『ツオンデック反應』をしたのでせう、間違ひはないと思ひます、然し餘り食慾不振が長過ぎる樣に思はれますの『ツワリ』ではありませんか、惡阻しさうですと適當の手當をせないと母子共に生命の危險を來します場合によつては、子供を犧牲にせなければなりますまい

日本棋院 昇段大手合戰譜（4）

先四段 鈴木秀子　先番四段 宮下秀洋

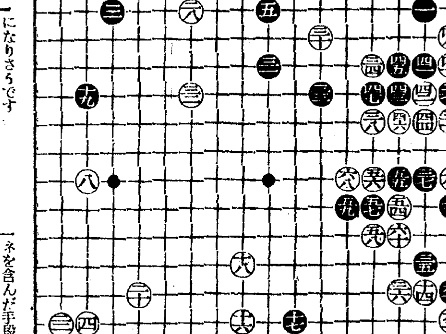

	（分）		
〇五四	ほ十二 21	●五五	ほ十 30
〇五六	へ十 13	●五七	へ十二 2
〇五八	へ十三 5	●五九	と十一
〇六〇	ほ十一	●六一	は十四 2
〇六二	は十五 1	●六三	ろ十四 4
〇六四	ろ九 4	●六五	ろ五 8
〇六六	ろ十六	●六七	ろ十三 5
〇六八	と十 43		

（一分以內は切捨）

所要時間累計 白五・四〇 黑三・二三（白遲刻十分加算）

（制限時間各八時間）

對局者の言葉

（白）「と八」のノビの利いて居る關係上、五四の點に手筋のやうに思ひましたが――

（黑）六一で「に九」にハネ込むのもありさうですが白「と八」黑「と七」白六八黑「と九」白「ち十」となつて、相當むづかしい棋になりさうです

譜の方が早く治形に就けるかと思つたので――

（白）六四に黑の應手を窺つたわけですが――

（黑）六七で「に九」に取ると白六七と置かれて活路にありません

（白）六八に黑「へ九」のハネ出しに備へ、兼ねて「い十」のハネを含んだ手段なのです

戰の跡

〇白五四と角へ迫られては、此の黑の運命が危殆に瀕するのかと思はれたが、上下の白が不完全な陣形のため、黑五五と押し出されて見ると次ぎの五七、五九と相俟ち六一以下によつて逆に脅威を蒙らずに、活き形となつたのは、流石に讀み切つたものである●黑六一で「へ九」にハネ込んで見たい所だが、以下白「と八」黑「と七」白六八黑「と九」白「ち十」黑「ち九」となつた時、白「ほ九」と切られ、そこで黑「ち八」とツギ事叶はずでは、寧ろ譜の六一、六三と運んでその「へ九」のハネ込みの狙で打つ方がまさる理である〇白六四で六五に押へると、今度こそ黑「へ九」のハネ込みを敢行するかも知れない●黑六五白六六の交換をして、「は十七」のノゾキ筋を殘したのは、流石に緩まぬ運びである●黑六七と守つて眼形に資し、「ほ十三」の出切りの味を見て居るのは賢明の策である〇白六八と押したのは、黑「へ九」に備へ、次いで「い十」にハネて猛襲を開始しやうの肚である事は對局者のことばに明らかである

●勉强中 頭がボンヤリしたり、クシヤクシヤしたりして學習の進まぬ時にはスグ ノーシン をのんで下さい頭はハツキリと明快になり勉强が愉快にズンズンとできます◆どこの藥店にもあり●

團成社　一停留場北角　毎日三回午前十一時、午後二時、七時特別料金　十月四日封切　京城撮影所超特作全發聲映畫豪華版　原作李賢載 監督李銘牛 錄音李弼雨 中川曉史　春香傳（形文字幕押入）　文藝峰 韓一松 林雲鶴 盧載信 金淑 崔雲峰共演　表現の潤達、雋味全卷に溢潤朝鮮が産んだ最初のトーキーとして賞讚すべき秀逸篇！

大正館　大都映畫封切場　櫻井町　電本八三四　二日より特別公開階下席十錢均一　詩情・哀愁劍戟の三巨豪大衆番組　大都映畫鳴特作人世悲劇物語　原作脚色 澤田潤一 監督吉村操 琴糸路主演映畫 人生の岐路 飯田映二 五味國男 松山光夫 橘喜子共演　詩情溢る南海の涯ボラ〳〵島に戯かな神の戒律も戀に生きる男女は恐れなかつた パラマウント社超特作全音聲日本版 FWムルナウが最後に殘す名映畫 タブウ　一 善惡二タ道 二 舞踊 三 組屋高尾 四 漫才 五 舞踊 六 漫才

雙心臟　文壇の逸才牧逸馬の絕筆！氏が死の直前まで執筆せる問題の傑作　原作故牧逸馬・脚色猪俣勝人・監督清水宏・主演川崎弘子・高杉早苗・上原謙・近衞敏明

京喜館　協共和營 練兵場 電龍三一　三日より四日間　始政二十五周年記念奉祝興行　PCL超特作映畫 原作夏目漱石 監督山本嘉次郎 撮影唐澤弘光 宇留木浩 夏目初子主演 坊つちやん 丸山定夫 東屋三郎 藤原釜足 竹久千惠子 徳川無聲 英百合子 森野鍛治哉 伊藤智子共演　新人座第一回超特作品 國枝莊之輔 澤村陽之助 平塚泰子 山下登子共演 浪曲、琵琶オールトーキー 本邦最初の本格的 白虎隊　蒲田特作ナンセンス映畫 あわて者の熊さん 山田長政主演

中央館　朝鮮キネマ專門封切 電本二三二　一日特別大公開『本週より』晝夜二回興行 第一回午前十一時 第二回午後二時四十分 第三回午後七時　初秋映畫鑑賞シーズンに於て東西二大名篇同時大公開！　新興キネマ東京撮影所超級特作 原作山本有三先生 脚色山內英三 監督西鐵平 撮影二宮義曉 嬰兒殺し オールトーキー　佛蘭西PB映畫社超特作 原作エクトル・マロー 監督マルク・アレグレ 家なき兒 ロベール・リナン少年主演 まだ見ぬ母を尋ね山河越える三千里、少年の姿も素直で純情な佛蘭西名篇！　東京日日、大阪毎日提供國際ニュース特輯 伊太利とエチオピヤ 今や世界の關心は東阿の空に轟り全歐に妖雲暗澹たるの秋！伊太利とエチオピヤの實狀を御覽下さい　西班牙狂想曲 八社超特作日本版 スタンバーグ・デイトリッヒ名コンビが生んだ名作藝術の秋に輝く　東京日日、大阪毎日世界ニュース特報號 噴火山上の伊太利とエチオピア 八社漫畫二篇コロムビア社漫畫一篇（次週）乙女の湖

朝日座　京城本町五丁目 電本三二八　十月一日より毎夕六時開演　都五十鈴一行　新作漫談娘歌舞伎 〈上演狂言〉國定忠次、佐渡情話、松王下屋敷、千本櫻、矢口渡し、浪花他數種　元浦田スター一行數十名御目見得 內容充實せる當一行歌舞伎漫談日本舞踊新舞踊狂言を盛澤山毎日取り替へて上演 秋の夜長い一夜の娛樂を是非御家族揃つて朝日座へ　入場料 特等七十錢 壹等五十錢 貳等三十錢　國與定袋愛用者優待 市內販賣店にて國與定袋製品金六十錢以上御買上げの方に舞料招待券一枚宛進呈　本日狂言

喜樂館　日活直營 京城本町 電本三五　十月二日より特別公開 待望の名畫遂に來る！秋夜心ゆくまで映畫鑑賞の醍醐境に浸れ！　日活東京超大作W・E・オール・トーキー 原作小國英雄 監督大谷俊夫 杉狂兒・星玲子・瀧山新太郎・花柳小菊主演 岡讓二・江川宇禮雄・小杉勇・廣瀨恒美・島耕二・中田弘二・井染四郎・木永三 特別出演 のぞかれた花嫁　パラマウント今秋隨一の超大作オール・トーキー日本版 巨匠ヨセフ・スタンバーグ監督作品 ピエール・ルイ作の『女と人形』より 西班牙狂想曲 蠱惑の妖姬マレーネ・デイトリッヒ主演　日活京都特作 監督尾崎純 渡り鳥信州路 小林重四郎・高津子主演　松竹 原作小原武雄 監督大伴龍三 松山宗三郎主演映畫 燃ゆる叫び 久松王城 久野あかね 雲井三郎 東龍子 浮田勝三郎 三島優子共演

浪花館　松竹映畫全鮮封切 明治町 電本二一四　十月二日より大公開　松竹映畫全鮮封切場突如！全世界注視の的!! 風雲急を告ぐ噴火口上に有る エ伊紛爭近況ニュース第一報 來る！　松竹豪華傑作二大巨篇併立大封切　下加茂特作サウンド版 原作脚色 川口眞一・監督大曾根辰夫 高田浩吉 光景子 男の唄 やくざの掟 微妙な男同志の有情の綾を描く新人大曾根監督が満々たる野心作　文化の母　エ伊紛爭ニユース 正に滿天の暗雲！全ヨーロッパを蔽ひ再び世界大戰？　蒲田超大作オールトーキー

松竹座　P.C.L 黃金町 電本三六一　一日封切！躍進の朝鮮文化の半島始政廿五周年を祝する記念特選映畫　大衆料金 大人廿錢 小人十錢　ワーナー・ナショナル社超特作日本版 鬼才…レイ・エンライト監督 ジョン・ブロンデル。ディック・パウエル。ルビーキーラー主演　一楓豪華大絢巻 泥醉夢　極東映畫提供特作現代劇　寶塚キネマ超特作時代劇 原作波多野理一・監督後藤岱山 羅門光三郎・原駒子主演 大利根の朝霧　極東映畫社特別提供 原作・八代梨江 監督・大江秀夫 隼秀人…主演 三原は晴れて　中村國枝・都賀靜子主演　朝日世界ニュース 時代劇『白面の兒盜』六十九號上映決定ノ處都合ノタメ『右お斷り』『大利根の朝霧』と變更しました

京城劇場　本町三丁目（電話本局一五一四）　十月三日午後六時半開演　家元哥澤芝金招聘 哥澤大演奏會　主催 京城哥澤同好會 後援 朝鮮新聞事業部　番組 1高砂 2枯野 3東ね扇 4夜の雨 5薄墨 6わしが思ひ 7住吉 8戀すて 9鳥總 10伊勢 11夕暮 12玉川 13松葉 14ゆかた 15國と夢 16とゝぎす　出演者 家元哥澤芝金師、同芝メ千代師、同芝松師、三味線芝扶久師、舞踊 本券丹子、二三若、光勇、當美二、多美鶴

農村更生と併行し 產組の設立申請激增
本年度豫定の四倍に達す
本府は指導者養成に傾注

鮮内產業組合は農村更生計畫と併行し既に溌剌たる活動を開始し九年度新設せるもの十六組合、各組合とも黒字へ轉換と面目を一新し、各道とも夫々新設計畫が具體化しこの結果、本年度豫定設立は本府で國庫補助支給は十二組合の豫定であつたが、この程出揃つた各道の設立希望は實に四倍の四十餘組合に達してゐる

此の内最も產組熱の熾烈なのは慶南で申請十八組合に達し、同道では國費補助を不要の道費補助で創始するものもあり、慶南のみで本年中に十一組合創立の豫定である、かくて昭和八和當時に四十有餘にすぎなかつた產組も本年六月の黄州產組設置で七十三に達して居り、十年中には百組合を突破の豫定であるが尚ほ本府では過去の實績に鑑み指導者養成に力を注ぐ方針で、まづ來る十月二十日より釜山で指導者講習會を開催する

長津江水力電氣 愈よ發電を開始
通水は七、八日頃行ふ

長津江水電では九月一杯で隧道の完成を見たので、本月七、八日頃通水を行ひ十日より發電を開始し遞信局の檢査を受けた後、下旬より正式に發電する事となつたが、最初は第一發電所の三萬六千キロ一臺のみで發電し、十一月より更に一臺增して四二萬キロを十一月中旬より朝鮮送電經由西鮮電氣に送電、十二月より更に一臺增設して十萬八千キロの第一期全發電を爲す事に決定した

米界異變を如實に 全鮮米取の活況
仁川は最高記錄示現

九月中鮮内各取引所の賣買高は米界異變による相場の動きで活況を呈し、殊に仁川二十五日の出來高は二十五萬二千二百石に達し最近の記錄を作つてゐる、月別累計に於ても左の如く激增してゐる(單位千石)

	九月中	前年同期	
仁川	三、七六六	一、八六六	五割二分
群山	一、〇八三	五四〇	四割九分
大邱	一、三三三	一、一七〇	七分
釜山	四三一	六	五五四割七分減
南浦		八五	七割減

仁川又も新記錄
堂島に肉迫

第一回收穫豫想は減收豫想を裏切つて六千五十萬石と大台を突破へたので仁川では鈴なりに買付いてゐた連中の總投げに機會を狙つてゐた地方大手筋の泪賣りに先物は八圓五七錢の安値を示現し大混戰を演じたが、之が爲め仁川三日の出來高は二十九萬七千九百石にて曩の最高記錄二十五萬石を凌駕して堂島に迫するの豪勢さで累計は早くも九百六萬石に達してゐる

移出港在米高

全鮮各移出港に於ける九月末日現在の在米高は民間持十二萬六千二百五石、政府持四十萬九百三十一石、合計五十二萬七千百三十八石で前年同期に比し八萬五千九百八十五石前月末に比し六萬七千七百三十一石何れも減少してゐる(單位石)

	(民間持)	(政府持)
内地米	六七、七六	
鮮米	六一、八〇八	七一、四六六
玄米	四四、三〇三	三二九、四九七
白米	三、〇四四	
糯米	一五五	

滿洲人絹パルプ 各社合同進捗
二社に統制

【東京電話】滿洲における人絹パルプ生產については曩に東滿洲、人絹パルプ、滿洲パルプ工業及び大同工業の四社に内認可され、右關係會社では遲くとも九月中には正式の認可あるものと豫期してゐたが、その後滿洲國政府當局では滿洲國における人絹パルプ生產は二社に統制して行はしめることに態度を決定し、四社に對し合同乃至は合併を慫慂してゐるので、右四社の首腦部ではそれ〴〵合併を考慮中である、依つて大川系の東滿洲パルプは寺田系人絹パルプ工業と、王子系の滿洲パルプでは川西系の大同工業と合併談を進めてゐる

鮮產硝子製品 イラクに初輸出
前途有望の新興工業

朝鮮に於けるガラス工業は原料たる硅砂の豐富と勞銀の比較的低廉に依り最近漸く勃興しその前途を有望視されてゐるが、就中ガラスコップが八月中一千三百圓、六月中一千圓と二回に亘り(約一萬打)英領イラクに初輸出されてをり朝鮮としてガラス製品が海外に進出したのは施政以來今回が最初の現象である、今後は貿易上有利な條件に惠まれてをり今後は大いに發展を見るものと期待されてゐる

マニラロープ 對ソ納入續く
累計卅萬圓

鮮產マニラロープのソ聯納入は七月、八月の二回に引續き第三回分として去る九月廿日三十六萬八千七十七斤、金九萬八千二百八十六圓を釜山から出荷した、これで初回以降累計百二十八萬一千八百二十四斤、三十萬七千五百二十九圓の出荷を見た譯で引續いて納入引當ある見込である

內地の晩秋蠶
收繭半減か

【東京電話】最近の繭高は地方農村に著しい影響を與へ昨今の繭價は地方的に貫當り七圓を突破するものもあり貫當り七圓とすると昨年の夏秋蠶生產費三圓二十三錢より見れば實に三圓七十七錢の純益となるが近來の颱風豪雨による被害は上蔟間際の晩秋蠶に大打擊を與へてをり全國蠶業組合調査によれば生產額は前年に對比して凡そ五割減少を示すものと見てゐる、即ち繭產額を地方的に大別すると東京以西が三割四分、關東以北が六割六分の割合となつてゐるが今回の被害は關東以北最も甚大で群馬縣の如きは五分作、埼玉縣も五分作で東北地方は[illegible](文化白)不良で運び糸が多い。從つて昨今は繭價が著しく昂騰してゐるも養蠶家の收入は存外多くないと見られてゐる

無煙合同社長 愈よ段取りつく
三谷氏近く打合に來城

新朝無煙重役會は二日東京に於て丸ノ内三菱鑛業で開催、朝鮮總督府からは鑛山課村上屬が出席したが愈よ合同新會社々長問題等の協定が成立した模樣で、右内容は新朝無煙常務三谷一三氏が携行、來る八日頃に入城して總督府との打合を行ふ豫定である

滿洲國でも製錬事業統制
目下立案中

【新京電話】鑛業法實施により滿洲國の鑛業企業は勃然擡頭し來つたが、滿洲國として斯界に寄與し且製錬事業の統制を計る爲康德二年度にこれが設立準備調査費として五千圓の豫算を計上し、明年度豫算に正式設立豫算を計上する筈で目下立案中である

これが爲高橋實業部總務司長は朝鮮鎭南浦、咸興等各地製錬所を視察中で、同氏の歸任後部內會議を開催し滿洲國の實情に即した製錬所を設立すべく金、鉛等の製錬所は安東、承德、本溪湖等に設置說もあるが結局工業の中心地奉天に設けられる筈である

朝鮮資源展
十六日から 商工奬勵館

朝鮮工業協會主催の朝鮮資源展覽會は十六日より二十九日まで商工奬勵館に於て開催、同展は朝鮮の資源に對する一般の知見を拓き工業知識の普及を圖ることが目的で其の出品物は農產、林產、畜產、水產、鑛產及電力の各種資源を網羅蒐集し之れが利用の實際を實物又は模型圖表に依つて展示する筈

酒税躍進の祝賀會擧行
六日社會館で

財團法人朝鮮酒造協會では來る六日午前十一時より社會館に於て酒税年額一千五百萬突破祝賀會を擧行する當日は朝鮮酒造家發展功勞者表彰式も行ふ筈、尚は當日午後一時から清雲洞の白雲莊で賀宴を催す

米倉在庫高

米倉會社に於ける一日現在の在庫高は四十萬千四百八十二石で前月に比し二萬六千九百六十五石の減少を示してゐるが、鎭南浦支店には弗々新米の入庫を見つゝあり、既に一萬八千石入庫し之れより入庫漸增するものと見られてゐる(單位石)

釜山九二、三五七▲馬山四三七▲木浦三八、八〇八▲群山八七、九六〇▲江景一、七九七▲仁川一三一、三六二▲鎭南浦四八、七六一

朝鮮鐵道決算

朝鮮鐵道株式會社十年度上期決算は此の程終了し、鐵道局の檢査を終へたがその成績は鐵道業收入二百四十九萬九千五百二十三圓自動車業收入八十六萬四千八百三十八圓計三百三十六萬四千三百六十二圓にして營業支出二百六十萬八千百八十圓を控除し差引益金は七十五萬六千百八十一圓となつた(政府補助金を含む)、依つて來る二十一日京城本社で總會を開き左記利益金處分案を附議する筈(單位圓)

▲本期利益金七五六、一八一▲前期繰越金七六六▲計七五六、九四七▲之が處分▲法定積立金三七、八五〇▲役員賞與金二、〇〇〇▲株主配當金七〇六、〇〇〇(年八分配)▲後期繰越金八六一

石灰窒素三次賣出

石灰窒素共販組合では二日午後朝鮮向第三回賣出しを行つたが、新賣出しは四、五月物で賣値は第一回の三月物に比し一錢高の一俵三圓三十三錢である

米日續落

【ニューヨーク二日發合】本日に於て十八ドル七十二セントの三セント安、買二十八ドル六十九セントの三セント安

穩落

長津江水電は愈よ近く通水發電する▲あれだけの世界的大工事を二年足らずで仕上げた朝窒野口幕下の技術員の優秀な手腕でなされた工事▲何等通水の故障は起らないと信ずる▲たゞ剖目するのは鐵管發電工事の全部が純國產でなされた事だ▲狂ひなく發電し得たなら國產電機工業の聲價を高めるのみでなく國產上世界的のものとなる▲通水發電の瞬間のあの恐ろしい緊張さを事業の爲には敢て重ねて味ふ勇氣のある野口遵氏の度胸に衷心の敬意を表する▲財界のそれとは違ふ全く自分の命を張つての大事業である事を思へ更に思ふ事は長津水電の技術員に關門海峽のトンネルを掘らしてみたい▲鐵道省の技術員は丹那トンネルの經驗者であらう▲併し野口系の幕下は赴戰長津二度の經驗者である事だ

統制經濟へ一示唆
ファッショの失敗 ナチスの苦悶
ニュー・デイルも憂鬱

伊・エ紛爭の經濟的根據の探求が進むにつれ、ファッショ・イタリーに於ける統制經濟政策の無力と行詰りとが明かとなつてきた、ムッソリーニ政府は對外貿易のバランスを維持し、リラの崩壞を防止せんとして勞働賃銀を切下げ、官吏減俸、物價の強制的切下げを行ひ、以てそのデフレーション政策を強行した

然し賃銀切下げ、減俸は國内消費を減退せしめ低物價政策と相俟つて生產活動を沈滯せしめる生產活動の促進には物價騰貴が絶對に必要であるが、それはその貿易政策及びデフレーションの政策と相反する、この矛盾を切り抜けるためには獨占的海外新市場と資源搾取の地を求めるの他なく、又ファッショ政權に對する不信の眼をごまかす爲に國民的興奮を戰爭へ向けたのであると

以上が伊・エ紛爭の原因に對する各方面一致の觀測である、これはイタリーに於ける統制經濟の失敗の例であるが、ドイツがオーストリヤを求め、リトアニヤの一部を求めるのも矢張りナチスの統制經濟の失敗から來るものと結論され、アメリカに於けるニュー・デイルに就ても略々同樣の事がいはれる斯の如く統制經濟の失敗は漸々として世界各國によつて[illegible]つゝあるといふ事は[illegible]相當考ふべき[illegible]と言へよう。[illegible]だほんの[illegible]と、右翼方面に[illegible]つてゐる、然し本質に於ける資本家支配の保有といふ政治的根柢をその儘にして統制經濟を實行するといふ事の困難さは共通の[illegible]であり、今後統制經濟再吟味の氣運は恐らく上下に亘つて生ぜざるを得ないだらう

內地統制經濟と總督府牽制策
內審でも問題にならぬ

【東京電話】最近米穀の問題にしろセメント、肥料の問題にしろ内地でやれ統制だとか何んだとかいふ事になると朝鮮に及ぶ問題となると朝鮮總督府は『朝鮮產業獨自の立場より』とかいつて仲々内地側の意向を通さない、こんな點から朝鮮總督府をして内地產業統制の見地に從はしむべき何等かの方法が必要なりとの見解が相當有力となつてきたのは注目に値される

この朝鮮總督府に對する牽制策を強調してゐるグループは新官僚派の一派と言はれ商工省の岸氏や農林省の某々氏、内閣調査局の藤田氏等一部の連中だ、之等のグループは相當意氣込んで目的に向つてつき進まんとしてゐるが、實際上の勢力關係から見るとまづ朝鮮總督府の權限牽制は仲々困難な事ではないかと見られてゐる、何しろ新官僚の御大後藤內相は最近では舊官僚と提携して齋藤第二次內閣の片棒を擔がんとしてゐるし、一方今までの新官僚と軍部連携の鍵だつた永田軍務局長は死んでしまつた、新官僚の勢力もこの處やゝ凋落の傾向にある事は否めない

その上かやうな情勢から內閣調査局の勢力は朝鮮總督府の權限問題にまで云々したとしても內審に於てまで之を問題とし得るかどうかは全く疑問とされてゐる

短期取引所 證券取引所 鮮米 源 短期取引 實物賣買 京城府明治町 山本源作商店

株式
小往來を脫せず 後場見直す

前場 前日大荒れのあと今朝又も阪地が戰爭熱を煽つて強調に寄附いたので氣を良くし前日安の反動かた〴〵新東一六二圓四と三圓三高大新九九圓六と二圓四高朝鮮三二圓七と三高鐘新一二九圓丁日產八二圓三と八高日魯六六圓五と商船新一八圓三と寄附たるもあと阪地の軟調を入れ期米安もあつて新東は又も六〇圓台に叩かれたが一圓台に引返したるも活氣なく大新は見送られ日產も妙味なく朝新は焦付風情に推移し結局新東六一圓一と一圓三安大新九八圓丁と一圓六安朝新三二圓六と一安日產八一圓一と二安と無活氣に前場引

後場 前場無活氣のあと後場は寄附稍堅乍らあと東京から戰爭氣分で反撥を報じたので新東一六二圓丁と九高大新九九圓一と一圓一高日產八二圓四と二高朝新三一圓七と一高と寄附あと東京高に新東三圓三と上放れたは他が晙り商狀に推移した

東京又も奔騰

前場は引際安であつたが後場東京

仕手は消極的

前日月初めからの大荒れを演じ新東は七圓棒下げを演じたのである、が今朝は又も戰爭熱を煽つて東西共に強調寄附を報じたので新東は一氣に關門を恢復し二圓四の寄附であつたがあと次々の軟派のデマが飛ばされるので阪地安に追隨して六十圓三の安値があつたがあと漸く一圓台に引返して打止めた何の間を往來商船も九圓丁の高値をつけて戰爭氣分橫溢の態であつたが今朝は又も新東一圓五の寄附から三圓八とあつて三圓中心に揉合つて強調を示し戰爭氣構から船株は一齊奔騰して郵船八〇圓三の寄附から高値八〇圓八があり新株も二七圓五六の寄附から九圓丁と奔騰八圓五分大荒れの後ではあり且つ月初めの事とて或許仕手も氣迷ひ風情で強腰に出る向がなくその上に戰爭一本にかゝつてゐる相場の事とて警戒人氣も強いので小往來の範圍を脫し得ない採算相場から投機相場へと轉じ新東の第二次戰が展開されるであらう事は何人も否めないとこつであるがさりとて諸說紛々とせる現狀では新東の二百圓を信じても迂闊に乘出せないところであるから結局は六十圓關門中心に今少し揉合ふであらうが矢張り押目買で辛抱するところではあるまいか朝新は三一圓台に持合つてゐるが九月末までの業績で一割配は可能であるしあと五十日の營業日數で一割二分配に漕ぎつける事は間違ひないこゝに大きな興味が殘されてゐる

紐育株式 一齊安

【ニューヨーク二日電通】ムッソリーニ伊首相の宣戰說に依る戰爭勃發の氣構へで賣物殺到し、ゼネラルモーター二弗八分の七安、スチール二弗安、アメリカン電信電話二弗八分の七安の一安と有力株は大幅に安く工業株平均株は三弗四十五仙下げて百廿八弗六仙となり鐵道株一弗五十五仙下げて卅二弗六分の一仙となつた

機械工作所三圓五▲日本穀產七五圓丁▲金剛山電鐵新二四圓四▲川崎造船三〇圓五▲同優先三九圓四(一出來高一八〇)

東京國債閑散

【東京電話】今朝當限落の市場に双方氣乘薄く極めて閑散

放射線

▲前日寄附一本高から一氣に抛つたのは名古屋大手の利喰に端を發し之にあらゆるデマが添つたのであの棒下げとなつた譯だ之が眞相とあつて蓋を開けてみれば案外つまらぬとこぼしてゐる▲今朝の寄附高に戰爭熱の再燃からであるがあとに腰が弱いので一氣に行かぬが流石に新東に六〇圓の關門を維持してゐる日本の國力伸張を象徵してゐるのが新東だと聽く一方案外腰が弱い▲月初めの大荒れから市場に諸說紛々とあつて何れが眞か贋か雲を摑むやうなデマが飛ばされてゐるその一、二を拾つてみる▲曰く伊太利が公使館引揚を延期した曰くフランスが平價切下を行ふ曰く東株でも又も取引員の大整理を斷行する曰く和蘭の金禁止斷行曰く既に伊エ戰爭に火蓋が切られ今にも東洋に飛火して來る▲恁ふ強弱双方からありとあらゆるデマが交錯して來るんでは玄人筋でも迷はざるを得ない▲今朝は米の六千萬石維持で期米が一氣に崩れ出した▲砂糖株は今朝何れも二三〇錢安と呆けてゐるが船株は寄附堅りであつたがあとはボケに了つた戰爭即新東一本にかゝつた相場だからこの調子も止を得まい▲新東は六〇圓關門を維持してゐるが新高値をつけたあとだから之で今一つ一氣に押したら面白からう

朝取は好調

朝取は戰爭熱再燃から創立以來の記錄的出來高を示し證券部は既に出來高八十五萬株を突破しこの勢で進めば素晴らしい業績となるが一面從來の一日平均八千枚を例にとつてみるとあと二ケ月で少く共四十五萬枚の出來高はある事となるしこれでも百二十五萬突破は易々たるもので結局は百三十萬突破の新記錄を示すものとみられる一方米豆部は米統法に抑へられて不振にあつたが本年は米界異變により下期の出來高の如きは驚異的のものがあり十月二日累計は前年同期の總出來高と顏合せをなすの盛況であつて期末までには一千萬石突破は必然とみられ手數料收入のみでも兩部を合し二十五萬圓に上る可く一方資產内容は合併當時不良資產は切捨てゝゐる上に前年下期配當をセーブして二萬圓の償却を行つてゐる更に不動產も殆んど收入をあげてゐるのであるから今期の增配は問題でない一部株主間では一割配實現をも要望してゐる現在新株三二圓摺み現在の配當では高きに するが一割配乃至それ以上の配當が可能であると せばまだ買餘地が殘されてゐる

實物前場

▲大阪商船五七圓五▲鮮鐵(配當落)四六圓三

今秋田株式現物店 京城府明治町 現物專門 電話本局(2)代表 5155 5156 5157 5158 5150 644 669

大 大原現物店 京城明治町 代表電話(2)五一三一 ◎本日ノ人氣株(正午迄)

朝鮮取引所證券取引員 大原證券株式會社 長 5132 5133 5135 5136 4763 4418 1657 4783

期米
收穫豫想增加で 一氣に台割れ
狼狽投げを演ず

前場 今朝は株式高と共に阪地が上放れを報じたため當限、持米筋の氣預けで九圓六十一錢と更に二十錢安に寄付きしも中限に九圓〆一錢先物が九圓十二錢前日の止値より八錢高に始めたが内地米作第一回豫想の增收に嫌氣づいて居る買方は吹き値待ちに賣放けんとする者が多く其所に地場に何にかの動機あれば賣叩くべく待構へて居る折柄とて阪地が再び不勢を報じたので賣物殺到し二節に九圓の關門を無雜作に割込んで八圓七十一錢と三十九丁の慘落を演じ この際賣方の利喰ひに八十四錢小戻しせしも吹値は買方の投物衰へず七節は更に五十七錢と慘落六十三錢と目先尚不勢は免れない商狀に前場を終つた

後場 前場增收豫想で慘落のあと後場は當三〇圓四〇錢中八圓五九錢先は八圓七二錢と九丁高に寄附利喰に三節八二錢と一服風情であつた

寸進尺退か

今回の暴落は内地米作第一回豫想が一般の見込みより增收を發表された事に起因するは云ふまでもなく一面にはこの當中を始め先限に對しても發會以來熱狂的に地方筋が買進んで居た際とて買過ぎの反動を誘致した事もその一因であるに從つてこの相場は買方の投物が一巡濟むまでは尚當分寸進尺退の商狀は免れない情勢である

米界六感

内地米作第一回豫想は六千五十餘萬石と一般の見込みから云ふと遙かに增收であつた▲所が相場は前日の不勢でその氣分を織込んで居りたゝめ今朝は別に大して安くもならず先驅けした東京の如きは反對に四十九丁も引返すと云ふ始末である▲然し之れを人氣關係からするとこの當中は無論先限も好く買ひ募ふて居るので行く〳〵は更に安くならぬとも限らないが然し之れを四圍の情勢から見ると米其物の事情のみに依つて判斷を下す事は將來とんでもない間違を生ずる事にならうも知れない▲間違ひと云へは當限が前日來屈古垂れ氣味となつたのは九限の受米筋が氣預けを始めたと見て居る向多い▲無論之れは新穀の出廻として一時の氣預けと見るの外ないがそれにしても斯ふした實米が凭れる事に期近として伸惱まさるを得ないわけである▲今朝阪地からの入電に依ると田中貞を筆頭に淵正や其他地場の弱氣連が手揃ひで賣進み馬越一派に地方筋が依然好く買進んで來ると云ふ事である▲而して人氣關係に全く潮栄買ひとなつて居るそうであるから玆許に買方としても未だ油斷は出來ないらしい

玉整理を待つ

内鮮の米作豫想から見ると前年の實收より約一千萬石の增收となるので米價の廿九圓所は高過ぎると見るの外なきも之れを四圍の情勢から見る時は前年のこの頃に比し非常なる好轉を見せ殊に雜穀類の如きは意外の高値を出現して居る從つて米其物としても單なる收穫豫想のみによつて今後の趨勢に判斷を下す事は將來に間違を生ずると見る向が多いのみか今回の暴落は單なる買過ぎの反動であつて買方の因果玉が一と整理濟めば相場は再び出直るものと樂觀せる向が尠なくない

下値は深いか

內地米作第一回豫想六千五十萬石に鮮米一回豫想一千七百八十萬石を加算すると前年の實收に比し一千萬石の增收となるので强氣側が少し熱狂過ぎた慊があると同時に相場が第一回豫想を動機として反落歩調となるに當然と見る向が多いのみか相場が下げ止ると地方筋に尚高値覺へに買進み人氣の買ひ募に容易に敗りそうにないのでまだ下値深いと豫想する向も尠なくない

株式 (三日)

朝取短期

銘柄		寄付	大引	高値	安値
朝取	前	—	—	—	—
	後	—	—	—	—
同新	前	三二・七	三一・六	三二・七	三一・五
	後	三一・七	三一・八	三二・〇	三一・六
大新	前	九九・六	九九・〇	九九・六	九八・〇
	後	九九・一	九九・二	九九・九	九八・一
新東	前	一六二・四	一六一・一	一六三・五	一六〇・三
	後	一六二・〇	一六二・五	一六四・〇	一六一・九
日產	前	八二・三	八二・一	八二・五	八一・七
	後	八二・四	八二・四	八三・〇	八二・一
鐘新	前	一二九・〇	—	一二九・〇	一二九・〇
	後	—	—	—	—
日魯	前	六六・三	—	六六・五	六六・五
	後	—	五六・九	五七・〇	五六・九
帝人	前	—	—	—	—
	後	—	—	—	—
拓新	前	—	—	三一・三	三一・二
	後	—	—	—	—
安取	前	—	—	—	—
	後	—	—	—	—
日穢	前	—	—	—	—
	後	—	—	—	—
同新	前	—	—	—	—
	後	—	—	—	—
東電	前	—	—	—	—
	後	—	—	—	—
鐘管	前	—	—	—	—
	後	—	—	—	—

朝取算定と日步

銘柄	算定	日步	代引
朝取	六六・〇〇	—	—枚
同新	三二・三〇	九	一四三〇
大新	九七・〇〇	二九	二〇〇〇
新東	一五九・〇〇	四八	七八〇
帝人	一三七・〇〇	—	—
拓新	三一・〇〇	逆三	不足三〇
日產	八二・〇〇	一六	一七二〇
日魯	五六・〇〇	一七	四四〇
安取	七・三〇	二	一三〇

朝取短期總玉表

銘柄	賣方	買方	總玉數
朝取	四四	四四	三二〇

大株短期

銘柄		寄付	大引	高値	安値
大新	前	九九・二	九八・五	九九・九	九八・二
	後	九九・五	九九・三	一〇〇・三	九八・七
鐘新	前	一三九・〇	一三九・六	一四〇・三	一三八・八
	後	一三九・七	一三八・六	一四〇・五	一三八・六
日產	前	八二・三	八二・五	八二・六	八二・一
	後	八二・八	八二・六	八三・五	八二・六
新東	前	一六二・三	一六一・五	一六三・八	一六〇・七
	後	一六二・五	一六二・二	一六四・一	一六一・七
日鐵	前	一二一・五	一二一・九	一二二・二	一二一・四
	後	一二一・五	一二一・六	一二二・八	一二一・〇
日レ	前	七五・六	七五・八	七五・八	七五・六
	後	七五・九	七五・七	七五・九	七五・七
日毛	前	一〇七・〇	一〇七・三	一〇七・三	一〇七・〇
	後	—	—	—	—
淺一	前	二三・九	二三・〇	二四・〇	二三・九
	後	二四・〇	二四・一	二四・一	二四・〇
帝人	前	一三八・五	一三七・七	一三八・七	一三七・〇
	後	一三八・七	一三八・〇	一三九・四	一三八・〇
同新	前	九二・八	九二・〇	九二・八	九二・〇
	後	九二・二	九二・六	九二・九	九一・九
鐘管	前	一二七・二	一二六・二	一二七・四	一二六・二
	後	一二六・四	一二七・〇	一二七・一	一二六・四
日魯	前	五六・五	五七・一	五七・八	五六・六
	後	五七・七	五七・四	五七・八	五七・一

大株長期

銘柄	前寄	前引	後寄	後引
東株	—	—	—	—
新東	一六二・一	一六一・七	一六二・八	一六二・四
鐘紡	一三一・六	一三〇・五	一三一・〇	一三〇・〇
同新	一三一・七	一三〇・三	一三一・〇	一三一・四
大株	九八・四	九八・九	九九・六	九九・六
同新	九九・八	九八・七	九九・四	九八・八
日糖	八八・五	八八・三	八八・四	八八・五
日產	八〇・六	八〇・三	八一・四	八一・二
郵船	七一・五	七一・一	七六・四	七六・〇
同新	二七・九	二七・七	二八・四	二八・四

短期二九・〇八〇枚 累計八〇三・四四〇枚

銘柄			
同新	七	一六	一・二〇
大新	四	二五	二・〇〇
新東	三	二	三・一五〇
拓新	七	八	八〇
日魯	—	—	—
日產	九	一四	九・一〇〇
帝人	—	—	—

大株短期喰合

銘柄	賣	買	取組高
日產	三一	一五〇	一〇六・二〇〇
新東	四四	四七	一九〇・八二〇
大新	五三	五六	八七・四〇〇

東株長期

銘柄	前寄	前引	後寄	後引
倉紡	一三七・五	一三七・五	一三八・八	一三八・一
鐘紡	一三八・七	—	一三一・三	一三〇・九
同新	一三〇・八	一三〇・九	一三一・〇	一三〇・八
新東	一六二・二	一六二・〇	一六二・五	一六二・五
三菱	五九・五	五九・一	五九・二	五九・三

東京短期

銘柄		寄付	大引	高値	安値
新東	前	一六二・二	一六二・三	一六三・二	一六一・八
	後	一六二・四	一六一・二	一六二・九	一六一・七
東電	前	四四・〇	四四・〇	四四・二	四三・九
	後	四四・〇	—	四四・〇	四四・〇

東京短期喰合

銘柄	賣	買	取組高
日產	三四	三三	一〇七・一三〇
新東	三六	四〇	三四・一〇〇

東京現株

銘柄	株	銘柄	株
東株	一七〇・〇	滿鐵	六〇・九
同新	一六二・〇	同新	四四・七
鮮銀	八一・七	東拓	三三・一
同新	一九・六	同新	三三・一
鐘紡	一一・七	富士紡	一〇・〇
同新	四四・七	日石	五二・〇
東亞新	二六・五	滿毛	一三・九

期米 (三日)

朝取仁川

前場	當限	中限	先限
(一)	二九・六一	二九・〇一	二九・一三
(二)	・四三	二八・八二	・〇三
(三)	・四〇	・七二	・八六
(四)	・四〇	・七五	・七二
(五)	・三三	・八〇	・七七
(六)	・二〇	・六八	・六八

後場	當限	中限	先限
(七)	・四〇	・五九	・七二
(八)	・三〇	・六〇	・六二
(九)	・三〇	・五五	・六三
(十)	・三〇	・六五	・七〇

大阪期米

前場	當限	中限	先限
(一)	三〇・八〇	三〇・〇八	三〇・〇八
(二)	・六〇	・一〇	・〇〇
(三)	・五〇	・〇〇	・〇〇
(四)	・六〇	・〇〇	・九六
(五)	・六〇	二九・九六	・九六
(六)	・八〇	・九六	・九六
(七)	・八〇	・九五	・九〇

後場	當限	中限	先限
(一)	三〇・八〇	三〇・〇〇	三〇・〇〇
(二)	・七〇	二九・九〇	・〇〇
(三)	・六〇	・九〇	・〇五
(四)	・五〇	・九〇	・〇五
(五)	・六〇	・九五	・〇五
(六)	・五〇	・九〇	・一〇
(七)	・六〇	・九〇	・〇〇
(八)	・六〇	・九五	・〇〇

東京期米

前場	當限	中限	先限
(一)	三〇・八〇	三〇・〇〇	三〇・三〇
(二)	・七〇	二九・八〇	・〇八
(三)	・五〇	・七〇	・〇〇
(四)	・四〇	・六五	二九・九五
(五)	・三〇	・六〇	・九〇
(六)	・三〇	・六〇	・八〇
(七)	・〇〇	・六〇	・八〇
(八)	・二〇	・六〇	・八〇

後場	當限	中限	先限
(一)	三〇・二〇	二九・八〇	三〇・〇〇
(二)	・二〇	・七〇	・〇〇
(三)	・三〇	・七五	・〇五
(四)	・四〇	・八〇	・一〇
(五)	・三〇	・八〇	・一〇
(六)	・二〇	・七〇	・〇〇
(七)	・二〇	・七〇	・〇〇

	當限	中限	先限
輸入鐘數	六・九〇〇	三・五〇〇	六・三〇〇
取組高	三三・一〇〇	三〇・一〇〇	一八・〇〇〇
出來高	一四・〇〇〇	累計 四六・〇〇〇	

大阪期米喰合

	賣方	買方	取組高
當限	三	一七	八・〇〇〇
中限	一四	一三	一三〇・〇〇〇
先限	一〇	一三	一六〇・〇〇〇

引締氣配 円

各地期米

	前場寄	引	後場寄	引
兵庫	三〇・〇六	三〇・〇五	三〇・〇六	三〇・〇五
下關	三〇・〇五	三〇・〇五	三〇・〇一	三〇・〇〇
名古屋	三〇・二八	三〇・二五	三〇・二八	三〇・二八
釜山	二九・〇四	二九・一二	二九・〇八	二九・二五
大邱	二八・九〇	二八・七六	二八・九〇	二八・七五
群山	二八・八〇	二八・六六	二八・六〇	二八・六〇
木浦	二九・〇六	二九・〇〇	二九・〇〇	二九・〇一
南浦	—	—	—	—

商品 (三日)

△大阪綿絲	前場寄付	同引	後場寄付	同引
十月限	二〇三・一〇	二〇三・六〇	二〇三・三〇	二〇三・六〇
四月限	二〇三・〇〇	二〇三・四〇	二〇三・〇〇	二〇三・四〇

△橫濱生絲	當限	先限
前場寄	八三五・〇〇	八五〇・〇〇
止	八三五・〇〇	八四〇・〇〇
後場	八三〇・〇〇	八四〇・〇〇
止	八三〇・〇〇	八四〇・〇〇

▲現物最優等 八五〇円

△大阪棉花	寄	止
前場當限	六三・七五	六三・六〇
先限	六〇・六〇	六〇・五〇
後場當限	六三・七〇	六三・四〇
先限	六一・〇〇	六一・一〇

△大阪人絹	寄	止
前場當限	六七・〇〇	六七・一〇
先限	六六・五〇	六六・〇〇
後場當限	六六・五〇	六六・一〇
先限	六六・〇〇	六六・四〇

△大阪砂糖	寄	止
前場當限	一三・五五	一三・四〇
先限	一三・〇〇	一三・〇〇
後場當限	一三・四〇	一三・三〇
先限	一二・九五	一二・九五

外電 (三日)

倫敦金塊 一四二志〇片丁減
倫敦銀塊 二〇片八分ノ三
米棉 一四・八十一錢高
印棉 一四〇十錢高
スチール株 三二弗八分ノ一
アナゴンダ株 一六弗丁度
米日爲替 二六弗五仙
英米爲替 四弗八六仙八分ノ一

金融 (三日)

△日銀帳尻

發行高	一・三二〇・〇〇	減一六・六六〇
正貨準備	五〇二・四〇〇	
貸出高	三二二・七〇〇	增一二三
預金高	一三三・六〇〇	減七三・三

△東京コール

翌日拂	〇・〇七五〇
無條件	〇・〇七五〇
普通	〇・〇七五〇

△鮮銀帳尻

發行高	一二三・二三	
正貨準備	四六・八六	
保證準備	七六・三七	

各地正米市況

仁川(五十錢安)丸仁三等三十圓五十錢四等三十圓二十錢不合格米二十八圓四十錢一等白米十二圓七十錢糯上物八錢七厘中物八錢六厘下物八錢五厘で取引閑散で保合乍ら定期の慘落に何れも五十方暴落

釜山(十錢安)四等 三一、七〇 一白 三二、六〇
出來高 八〇〇
大邱(十錢安)四等 三〇、六〇 一白 三二、二〇
精上 九〇 中 八〇 下 七〇
群山(五十錢安)四等 三一、〇〇 一白 三二、一〇
精上 八〇 中 六〇 下 四〇
木浦(勝)四等 三一、五〇 一白 三二、〇〇
精上 七〇 中 六〇 下 五〇
南浦(無付)四等 三一、九〇 一白 三二、二〇
精上 八〇 中 六〇 下 四〇

京城綿糸布

三A	八三〇・〇〇	太エ	—
龍	一六〇・〇〇	金剛山	一六三・〇〇
鼓	一六三・〇〇	燈	一三五・〇〇
鵝	一二五・一	犬 首	一六八・〇〇
花	龍 —	飛 犬	九・三〇
世樂島	七・九〇	月 雁	—
敗良	一〇・三〇	敗 良	九・五〇
三友B	三〇・〇〇	金明太	一〇・六〇
竹	七・五〇	桂 月	一〇〇・〇〇
金九龍	六・五〇	公會堂	六・五〇
五枚綿子	三・三〇	四ッ綫	三・五〇

仁川期米本玉

	當	賣	中	賣	先	買
㋐	一六〇〇	㋐	一六〇〇	㋐	一五〇〇
東	三三〇〇		一五〇〇	㋐	一三一〇
〇	一〇〇〇		一〇〇〇		一五〇〇
丸	二〇〇〇		三〇〇〇	丸	五〇〇〇

相馬大作 (186)
桃川燕雀演
鈴木淸畫

寺男に化ける

伊達の三次が進み出て、

三「えゝ何うも御院主樣、いろいろと有難う存じます、お蔭で委細の樣子が判りました、兎も角三人が相談をいたしまして、改めてお禮に參りますから、今日の處はこれにて御免を蒙ります」

住「ア、さうか、いつでも不自由な事があつたら言ひなさい、何んなりと出來るだけの事はお世話をする」

三「有難う存じます」

厚く禮を述べて誕生寺を出た三人。

三「六兄い。武藏屋藤右衞門といふ奴は、先生を護送して江戶へ行つたといふから、此奴アまア後廻しにして、憎い奴は伊丹屋傳兵衞、何う考へても生かしちや置かれねえから、野郎の首を叩き斬つた上、先生を救ひ出す工風をしようぢやねえか」

六「おゝ、俺も最前からさア考へて居たんだ、早速白瀧とやらへ乘込んで斬つて仕舞はう」

と言ふと、羅生門の網五郎が、

網「まア兄貴達一寸待ちナ、成る程白瀧へ乘込むのもいゝが、武藏屋藤右衞門は土地での大目明し、如何に江戶へ出て留守だからつて二十人や三十人の子分は宅に殘してある。其奴等を相手に鬪つて居る隙を窺ひ、傳兵衞が逃げ出さないとも限らないから、からしようぢやねえか、俺が一つ計略を用ひて、野郎を誘き出すから、人の居ない處で斬つて仕舞はう」

六「ふむ、うまく誘き出すか」

網「大丈夫、まア〳〵俺に任して貰ひ度い」

六「さうか、ではお前に任せるから、うまい工合に引張り出して來い」

と六三郎、三次の二人は隧道の松並木で待ち受ける。

網五郎は素人風に服裝を變へて、武藏屋藤右衞門の留守宅を訪れ、

△「えゝ、御免下さいまし」

網「アイ誰だい」

取次が出て見ると、田舍者らしい男。

網「何だい」

△「えゝ、此方は武藏屋さんのお宅でございましたね」

網「ア、武藏は此處だ」

△「此方に傳兵衞さんと仰有るお方が居ますか」

網「傳兵衞さんなら二階に居なさる、何處から來た?」

△「えゝ私は誕生寺から參りましたが、一寸傳兵衞さんにお會はせなすつて……」

網「さうか」

二階へ上つて此事を傳へると傳兵衞は不審に思ひ、

傳「ハテナ誕生寺から使ひが來るとは變だが……兎も角逢つて見よう」

と二階から下りて來て、

傳「私が傳兵衞だが、何の用があつて來なすつた」

網「ハア、お前樣が伊丹屋の旦那でございますか、是は始めてお目にかゝります、私アつい先日誕生寺へ御奉公に上つた定吉といふ者でございます、何うかまア御贔屓にお願ひ申します」

傳「ア、誕生寺の寺男に、さうか何の用があつて來なすつた……」

網「へえ、外ぢやアございませんが、今日はお役僧さんから申し附かつて、お前樣を迎へに來たのでございます、お役僧が仰有るには、小湊の竹堂先生の一件で御院主がまア一時の腹立ちから、お前樣に門前拂ひを喰はしたものゝ、段々考へて見ると、追々江戶から講中が繰込んで來る、折角あれ迄に仕あげた旅籠屋を、今迄拂つては講中も迷惑、又傳兵衞も氣の毒だと、まア御院主がから仰有つたさうでございます」

京城日報
朝夕刊共十二頁

キング 十一月號

素晴しい大懸賞あり

雜誌はキング!!

●面白い小説なら　キングが一番です
●珍しい讀物なら　キングが一番です
●爲めになる記事なら　キングが一番です
●一人一册、キングは萬人の必讀雜誌です

キングは輝く日本の雜誌!

▲熱帶地方の大冒險物語　**密林の怪奇**　南洋一郎

▲戀人の面影 父の面影　**時計の追憶**　正木不如丘

▲素敵に面白い武勇講談　**豪快岡太郎**　神田伯山

▲戀妻の力で一人力!!　**敵討一念記**　三上於菟吉

▲白百合の姉 ダリヤの妹　**戀愛遍路**　川口松太郎

▲勤王の志士が天晴れ出世　**海防十人組**　小島健三

冒險王　ボノモ氏

映畫の冒險王決死の放れ業

アメリカ映畫界の至寶とされてゐる放れ業王のボノモが、▲九十六呎の斷崖から海中へ飛込む▲九十呎の塔上から地上に落ちる▲オートバイから汽艇に飛び移る▲八十呎の飛行機から海中へ飛込む▲鮫五匹の眞只中へ▲六匹の獅子六匹の鰐と大格鬪等々、之が人間業か? 恐怖と戰慄と、怪奇と冒險に、魂も縮む大快篇!!

三井の大黑柱 池田成彬氏縱橫談

……三井合名常務理事池田成彬氏が、特に本誌の爲めに處世、修養、知人、信念を發表の特別記事

川島大將

▲**青年諸君に檄す**……陸軍大臣 川島義之

▲**明治大帝とブース大將**……救世軍中將 山室軍平

美男・美女・快傑・惡役人・卍巴の大活躍!!
東海の佳人　白井喬二　小川侑葭畫

運命に泣く霞の復讐は、果してどうなる!!
鏡　吉屋信子　小林秀恒畫

謎の快傑を繞り、美女二人の惱み、波瀾又大波瀾!!
双異変黑手組　大佛次郎　齋藤五百枝畫

有頂天に喜ぶ花婿と惱みを隱す花嫁 深刻無比の大傑作
女よなぜ泣くか　中村武羅夫　富永謙太郎畫

文壇畫壇隱し藝大會畫報

○サトウ・ハチロー氏の腹藝……
○平山蘆江氏の義太夫……
○川尻久仁於氏の歯すくひ……
○藤田嗣治氏の定九郎……
○竹田敏彦氏の百面相……
○佐分眞氏の深川節……
○川口松太郎氏のづんぼら……
○大下宇陀兒氏の幽靈踊り……
○長崎抜天氏の手品師……
○宮尾しげを氏の此處はお國を……
○尾崎士郎氏の相撲の仕切り……

大特輯 小資本・小商賣から成功した人々の體驗談

開業中の人は勿論、開業志望、商賣繁昌を願ふ方はゼヒ御覽。スグに役立つ有益な體驗談

▲照明器具で二千圓から八年間で十萬圓
▲ありふれたパン屋で成功した秘訣はこれだ
▲來見客歡迎のスタート、場所で當った玩具商
▲デパートの進出に奮起、文房具で大繁昌
▲玉子焼から工夫、料理材料の大商店に

評判どころ、噂の家をのぞく

▲青山の尼寺善光寺▲東京天文臺▲深川…▲松竹少女歌劇…[illegible]…を漫文で面白く紹介。

時代小説 意地ッ張地藏　子母澤寛

……不思議な幻術を使ふ玄龍の、親分を罵り、姐御を殺し、評判の美女を攫ふ數々の惡行が、グッと癪に障つた武州草加の菊太郎、男の意地と義侠に燃え立つて、胸のすくよな大活躍!!

あゝ、攫はれて行くお美代の命が危い!!

東海林太郎氏　壽々木米若氏

流行歌手 東海林太郎・浪曲家 壽々木米若身上話

……美聲の寵兒東海林太郎氏の涙と淚に濡れた秘話と、浪曲界の人氣者壽々木米若氏の運命と藝道の秘話、共に今まで何處にも發表されぬ大特種物語。

犯人は誰か? 謎の探偵小説 令孃殺しの犯人　竹田敏彦

……恐ろしい令孃殺しの眞犯人は果して別莊番であったか? 西に海、東北南の三方は、茂るに任せた蒼茫たる大薔原、人跡稀な地點に、見るも無殘殺された令孃——令孃と別莊番、令孃姉妹、校友會雜誌と相撲、別莊番と少年、次第に手繰られて行く捜査の網! 犯人は果して誰だったか!

▲義血熱血　**荒川の佐吉**　眞山青果

▲探偵小説　**幽靈賊**　三上於菟吉

落語と漫畫

▲落語 スポーツ　三遊亭金馬
▲落語 粗忽大名　桂文治
▲漫畫 漫畫天國
▲漫畫 お馬どん

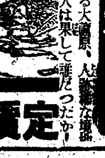

山田浩二氏

上達の手引 撞球の急所々々　山田浩二

……斯界の權威者山田浩二氏が、斯うすれば上手になる!と秘訣發表 ○基本○姿勢○キューの持ち方○撞き出しの呼吸○ミスキュー○手球とクッション○…○引き球○押し球○殺し球○マッセー○寄せ球の秘訣…

▲**世界の偉人を語る**

▲**名門の學者研究家訪問大畫報**(特別寫眞印刷)

最近各方面に活躍せる世界大人物の… 政治家あり、學者あり、婦人あり、或るは…名士大家、興味と知識の大收穫!

現代小説 街の姫君　菊池寛

姉も誘惑されるな、妹も誘惑されるな!

就職口も見付けてくれ、ふんだんの小遣もくれ、立派な持物も與へる紳士瀬美——。しかし、彼が心の内深く隱してゐる、恐ろしい嫌らしい企みを、二人の姉妹はまだ、知らない——危ふし! 大評判の『街の姫君』早く御覽

▲總持寺貫主 **伊藤道海禪師世渡り漫畫問答**……和田邦坊

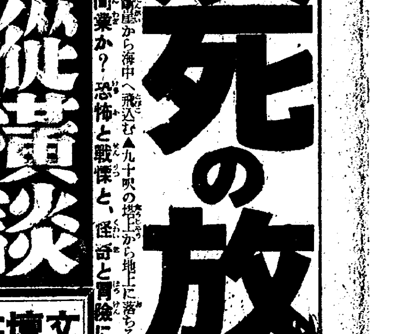

市川松蔦丈　花柳章太郎丈

市川松蔦・花柳章太郎 對談会

新派女形の代表的花形、市川松蔦氏と花柳章太郎氏が、男が女になる苦心談やら珍談、名優談、感激談を語り合つた、興味深々たる大讀物。

畫壇の巨匠 川合玉堂氏自叙傳

帝國美術院會員として畫壇の重鎭たる川合玉堂氏が、貧家の少年から奮起して今日になるまでの苦鬪談、五十年の畫筆生活を語る。

定價五十錢　東京小石川　大日本雄辯會講談社

東阿の天地に戰火爆發

宣戰布告なく交戰狀態に入る

ムッソリーニ伊國首相

伊軍遂に行動開始 宿怨のアドワを空爆

爆擊機掩護の下に進軍をつゞく 三日の早曉一齊に

【アスマラ(伊領エリトリア)三日電通】待機中のアスマラ駐在伊太利軍は三日早曉を期し一齊にエチオピア國に向け進擊を開始した、步兵部隊は密集縱隊の隊形をとり地勢上數隊に分れて進擊を開始その目的地は何れも宿怨の地アドワである、第一隊の進擊開始は三日夜の明けるを待つて直ちに行はれ、先頭部隊は既にマレブ河を越え山嶽に入り込んでゐる、一方爆擊機、戰鬪機、偵察機の編成する飛行中隊五個も步兵部隊の進擊と共に三日午前六時三十分根據地アスマラを出發、國境線を越えエチオピア國境のアドワ、アヂブラットその他數箇の地點に向け進擊を續けてゐる

【アヂザベバ三日聯合至急報】イタリー空軍は三日朝來アドワに對し爆擊を開始、エチオピア軍の間には死傷多數を出したと傳へらる

【アスマラ三日電通】東阿の天地は今や全く戰雲に蔽はれた、アスマラの根據地を出動せる步兵部隊と呼應して爆音物凄く飛行隊を出發したアスマラ飛行隊所屬機のみでもカプロニ爆擊機十五機を參加せしめてをり、その他數飛行根據地より出發せる飛行機も相當自信に滿てる攻擊編成にあり、伊エ戰端はまづ空軍に依る掩護射擊に開始された

【アヂザベバ三日聯合】イタリー軍陸上部隊は本國政府よりの進軍命令に接すると共に長驅二十哩を進軍父祖宿怨の地アドワ攻擊を開始した、エチオピア軍もこれに應戰兩軍死傷者多數に上る見込である

エ國皇帝聯盟へ親電

【ゼネヴァ三日聯合】エチオピア皇帝は三日午前聯盟理事會に對し親電を寄せ、イタリー空軍がアドワを爆擊した旨通告、聯盟理事會が速かに機宜の措置を講ぜん事を要請した

【ゼネヴァ五日電通至急報】エチオピア皇帝ハイレ・シエラシエ陛下は三日聯盟に親電を發し、イタリー軍がアドワ地方に飛行機よりの爆擊を加へ同地方は戰鬪地なる旨報知し、イタリー軍の暴狀に關し抗議をなした

【ゼネヴァ三日聯合】エチオピア皇帝の親電要旨左の通り

イタリー空軍は三日朝來アドワに對し空中より爆擊を加へエチオピア人數名はために慘死を遂げ財產その他の損害少くない、イタリー空軍の爆擊は未だやまずエチオピア政府は聯盟理事會が急遽機宜の處置を講ずることをこゝに要求する

『自衞上必要な手段』 伊政府軍事行動を確認す

【ゼネヴァ三日電通】エチオピア皇帝の伊太利軍進擊の抗議親電に對し伊太利代表部では三日聯盟に左の如き內容の覺書を提出し已むを得ざる行動なることを辯明した

東アフリカに在る伊太利軍參謀部は豫防的手段を講じ得る權限を與へられてをり、右手段中には戰略的重要地點の占領等も含まれてゐる、伊太利軍の進擊はエチオピア軍の總動員令により必要なる手段で、エチオピア軍は國境線より退いたが右は作戰上のものと解されるため伊太利軍は已むなく之を追つたものである

【ゼネヴァ三日聯合】イタリー政府は三日午前聯盟理事會に對し通牒を提出し、エチオピア軍の總動員の事實に鑑みイタリー軍は自衞上必要な手段に出る旨正式に通告した、通牒要旨左の通り

(一)エチオピア政府は今や強力な國軍の總動員を企圖し國境線附近一帶に亘り重要な軍事行動を開始した(二)情勢急迫に鑑みイタリー政府も亦東阿植民地の安全保障に萬全の處置を講ずるに決定、東阿遠征軍總司令デ・ボノ將軍に對し自衞上必要な手段に出で戰略上必要な地點を占據する樣訓令を出した

伊政府公表

【ローマ三日電通至急報】イタリー政府は伊軍のアドワ進擊に關し三日正午に至り漸く左の如く公表した

エリトリアにある伊軍總司令官は前線地點を占據せる部隊に對しわが陣地の前線を越えて行動を開始すべき命令を發した

エチオピアが最近提案せる中立地帶の設置計畫の如きは外面如何にも正當らしき理由を附しながら、その實全く侵略的行動に外ならず實にエチオピア軍の集結及び進攻的行動の準備に便ぜんがための魂膽に出でたもので、事態を益々惡化せしめた、伊太利政府は九月四日聯盟に提出した覺書に於てエチオピアの攻擊的行動及び連續的殘虐行爲が實在しイタリーが過去十ケ年間に亘つてその害を受けつゝあつた事實を聯盟に提示する光榮を有したが今や總動員令布告の結果、このエチオピアの攻擊的行爲は新に一層重大且つ卽時的な危險を明白に包含するところの樣相および**緊要性を帶びる**に至つたのでイタリー政府は安全保障の基礎的理由に基づき遲滯なく必要なる自主的行動をとるに至つたものである、現在の事態においてはイタリー政府はエリトリア駐在軍統帥官に對し自衞上必要なる諸手段を臨機實施する權能を付與せざるを得ざる立場に置かれてゐることを自認するものである、右通告をする光榮を有す

外務次官 スヴィッチ(署名)

伊代表部覺書

【ゼネヴァ三日電通】伊太利代表部は三日聯盟當局に對し伊太利軍の行動を辯明する左の如き覺書を提出した

エチオピア軍の一揮者および警察官に充滿せる攻擊的精神は過去屢々伊太利に對し挑撥に戰鬪開始を要求し且つこれに抵抗した、右の事實は最近エチオピア皇帝が九月二十九日聯盟に寄せられた總動員發令を云々せる親電中にこれを見出し得る、右總動員令は**伊太利軍に對し** 直接の脅威を與へたものであり、殊に

世界に誇る新兵器を 御興深く天覽

きのふ陸軍科學研究所へ

【東京電話】天皇陛下にはわが陸軍が歐洲大戰に鑑み新たに創設した世界に誇る新兵器を親く天覽遊ばさるべく三日淀橋區百人町の陸軍科學研究所に行幸、前後二時間餘に亘り種々の新兵器およびその威力實驗を御興深く天覽遊ばされた

この日 天皇陛下には午後一時十分本庄侍從武官長御陪乘の自動車鹵簿にて宮城御出門、同一時三十分川島陸相以下諸員奉迎裡に研究所著御して川島陸相から新兵器に關し說明を召された後、久村所長の御先導にて屋外に運ばせられこゝに新兵器防毒衣等を隈なく御巡覽、同研究所裏の戶山原に玉步を進めさせられ技術本部出品にかゝる資材車に壯烈なる瓦斯戰、タンク戰の模擬等を四十分に亘り天覽遊ばされ同四時十分研究所御發還幸遊ばされた

エ國皇帝セラシエ一世陛下

エ國總動員令 嚴かに宣布さる

【アヂザベバ三日聯合】エチオピア皇帝はイタリー軍進出の報道に接し三日午前九時を期して自ら王宮のバルコニーに出御、嚴肅莊嚴裡に全國民に總動員令を宣布された、同時に附近一帶の丘陵には**狼火を**あげられ、エチオピア國軍は愈々戰時狀態に入つた動員令の公布と共に全國十六歲以上六十歲までの壯丁二百萬は自動的に戰時勤務についたが、皇帝は總動員令公布と同時に全國に對し來る十二日ワルロ州の中心地デスイに集結する樣命令した、同地には皇儲、アサブ・ヴッセン殿下が中央軍四萬を率ゐて待機してゐるがエチオピア軍においてはデスイの要害に**立籠り** 東方オガデン州より進出する伊軍を押さへる作戰と解される

聯盟へ提訴全文

【ゼネヴァ三日電通】エチオピア外相は三日アヴノール聯盟事務總長に電報を以て伊太利軍の暴狀を訴へたが右電報全文左の如し

エチオピア政府はラス・セイヨーム將軍より十月三日午前左の電報を接受したが右電報を理事會及び聯盟加盟各國に御傳達を願ひたし、ラス將軍よりの電報に依ればイタリー軍の飛行機多數は三日朝アドワおよびアヂブラットに侵入空中爆擊を行つたため婦女子その他一般非戰鬪員に多數の死傷を出し多數の民家を破壞した、これらの行爲はエチオピア領土內において發生せるもので、イタリー軍は皇帝陛下の國境を侵害しイタリー、エチオピア間の條約違反を敢てなしたものである

四日を期し更に進擊

【アヂザベバ三日聯合】公然エチオピア領內に進軍を開始したイタリー軍は更に四日を期し東方面に南方前線に亘り一齊に進軍を開始し同時にイタリー空軍は一氣に國都アヂザベバに爆擊を加へる作戰と見られる

エ軍多數戰死

【アヂザベバ三日電通】南方前線よりの情報によればイタリー軍地上部隊は三日午前既に國境線より七キロにして右部隊に抵抗を企てたエチオピア兵八百は機關銃の一齊射擊を受け多數の戰死者を出した

伊政府談

【ローマ三日午前十一時電通】エリトリアにある伊太利軍進擊開始の報に關し伊太利側の意見を質すに政府代辯者は右報導を肯定も否定もせず左の如く語つた

政府は東アフリカ軍より何等公報に接してゐないが、非公式の立場からいへばエチオピア軍の侵略的態度に鑑み伊太利軍が採るべき如何なる行動も純粹な豫防的、合理的なものと推知し得る、伊太利軍が國境を越えて自ら進擊したなどといふことはいへない

黑人兵を先頭に 伊軍難路を進軍

【アスマラ三日電通】空軍掩護の下にエリトリアよりアドワ方面に進擊を開始せるイタリー軍の先頭は既に國境を越えマレブ溪谷を亘り山間の隘路を數隊に分れてアドワを目的とし進擊を續けてゐるがその構成は各部隊ともアブッシスト黑シャツ隊及びアサリス族に屬する黑人部隊より成る熱帶山岳地帶の跋涉を得意とする黑人部隊を嚮導として難路の進軍を繼續中のものである

エ國首都 戰時狀態

【アヂザベバ三日電通】三日午前十一時エチオピア全國に亘り總動員令が發せられたが當地の宮廷前の廣場は數千の白衣を纏へる戰士で參集し警戒に當つてゐる、宮城前廣場には大太鼓を叩いて全國民に總動員令を傳達せんと努めてゐる

數日來の陰雨の空は雲もなく、拂曉より數千名の兵は銃を肩に宮城前を行進し敬禮をなし、戰意の高揚に努めてゐる、騎馬隊數隊は重機關銃を搭つて戰地に出動しつゝある、皇帝は前夜より約八千の精銳を宮廷に召致し小銃、彈藥を手づから賜り戰線への出動を命ぜられる、なほアヂザベバは今や全く戰時の興奮にわきかへつてゐる

南部でも散兵戰

【アヂザベバ三日電通至急報】エチオピア政府公表=伊エ兩國軍はエチオピア東北のアガミ州において激戰中であるが、政府は未だ詳報に接してゐない、南方よりの報道では南部に於てもワルワルの國境方面に於て伊軍と散兵戰が開始されてゐると

エ國皇帝 全國民に檄す

【アヂザベバ三日電通】エチオピア皇帝ハイレ・セラシエ一世陛下は全國總動員令發布に際し全國民に檄する悲壯なる勅語を渙發せられ戰爭に至る經過を詳述せられ三千年連綿たる祖國存亡の危機を救ふため上下一致の奮鬪を要望した

決死飛行隊

【アスマラ三日電通】伊太利空軍出動の先鋒を承りムッソリーニ伊首相の愛婿チアノ伯は有名なる決死飛行隊を指導して陣頭に立つたムッソリーニ首相の二愛兒ブルーノ(一九)ヴイストリオ(一九)の兩青年も他の飛行中隊所屬飛行機に搭乘第一線攻擊の戰線に出動した

理事會急ぎ招集

【ゼネヴァ三日聯合】イタリー軍攻擊開始の報道に接しアヴノール事務總長は急遽聯盟理事會を招集するに決定したと解される

炎暑風濤を衝き 海軍大演習終る

四ケ月にわたり參加百餘隻 全軍士氣大いに揚る

【東京電話】海軍省十月三日公表=去る七月以來本邦東方の海面の洋上において軍令部總長宮殿下御統監の下に實施中の大演習は十月二日これを休止し各艦隊は四日東京灣に入港、七日統監艦「比叡」艦上において講評を行はせられたる後、大演習を終結さるゝ筈で、本大演習は日を重ぬること約四ケ月、參加艦艇百餘隻の多數に上り我が日本海軍の精銳が多年の研究の蘊蓄を傾け、炎暑風濤を慾とせず、我が海軍國防の重責を全うするために一意實力の鍛錬に努めたるものにして、この間第四艦隊の一部の不慮の災禍を蒙り相當犧牲者を出したるも全軍の士氣は愈々旺盛なり、なほ大演習終了後は乘員の上陸、宮城參拜、軍樂隊の帝都行進、合同演奏、艦隊飛行機の帝都上空飛行などは豫定の通り實施す

ブルガリア戒嚴令

【ベルグラード二日聯合】ソフィア來電によればブルガリア首相ドラチエフ氏は二日全國に戒嚴令を發令した、戒嚴令施行はヴエルチエフ大佐一黨の現政府顚覆にかゝる計畫が發覺したためといはれる

蘇聯大使外相訪問 領事館問題で問合せ

【東京電話】ソ聯大使ユレニエフ氏は三日午前十一時外務省に廣田外相を訪問し最近滿洲國內に於て在滿ソヴエート領事館を搜査又は臨檢したるとか、又は搜査臨檢をなす計畫ありとの報道があるが眞相は如何と問合せたが廣田外相は右の如き事件について更に何等の報告も受けてをらず全然關知しないが、事實の有無は調査の上報告しよう、なほかゝる事件は滿洲國內における事件であるから蘇滿間の直接折衝解決を期せられたいと答へた後、歐洲政局その他に關し自由懇談を交へ同十一時四十五分會見を終つた

外務當局の非公式見解

十六條發動となるも わが立場は自由

不卽不偏、紛爭の經緯靜觀

【東京電話】エリトリヤのイタリー軍の進出に關し三日正午に至るも外務省には何等の離報なく、特に公式意思表明を避けてゐるが、伊エ紛爭に對する帝國政府の根本態度は依然不卽不偏、問題の經緯を靜觀すべき方針なることは分明である、しかして不可避と見られてゐる伊エ交戰に對し外務當局の意向は左の如くであると見られる

一、イタリーはあくまで戰爭にあらざる戰爭卽ち事變としてエチオピア攻略の手を進むべく、これに對しエチオピアの態度はイタリー軍の侵略を聲明し聯盟提訴となるべき可能性あり、エチオピアがこれを訴へば伊エ戰爭はここに現出する

一、帝國は伊エ紛爭に對し當然中立國の責任を保つものであるが、事變に對する帝國の立場は全然これと異る

一、事變でも、問題が進行し聯盟がイタリー軍の行動をもつて侵略と決定すればこゝに聯盟規約第十六條の發動をも見るものと見られるが、十六條の發動はあくまで聯盟國の義務であり責任である、非聯盟國たる帝國はこれに對し何等の責任も義務も有せず全然自由の立場にあることは明白である

朝鮮教化團體聯合會 發會式祝辭

子爵 齋藤實

今回朝鮮總督府始政二十五年記念の盛大なる御催のありました最も意義深き時機に際し、新に全鮮教化諸團體を打つて一丸とする朝鮮教化團體聯合會が創立せられ、本日茲に其の發會式を擧行せらるゝに當りまして、當しく斯道の關係者として列席するの機會を得ましたことは洵に感慨無量のものがあります

顧みれば私が當地在任中の去る昭和四年、始めて朝鮮社會事業協會が設立致し一般社會教化の方面にも活動することゝなつたのでありますが超えて昭和五年十月中央教化團體聯合會と共同の下に開催せられたる全鮮教化關係者懇談會は一層之を助長するに至つたのであります、爾來官民各位不斷の御協力に因り社會の福祉と民衆の康寧增進の爲めにせらるゝ教化施設の充實整備は年と共に顯著なるものあるを見ますことは御同慶に堪へません

殊に去る昭和八年十一月十日國民精神作興詔書渙發十周年記念日に際し畏くも教化御奬勵の御思召を以て御內帑金の御下賜あり朝鮮社會事業協會教化部は中央教化團體聯合會を通して之が拜戴の榮に浴されたのでありますが爾來この優渥なる聖旨に感激したる全國教化關係者は一段の決意を堅め愛敬を新にして洪恩奉答の微忱を捧ぐべく努力を誓つてゐるのでありますかゝる秋に當り朝鮮教化團體聯合會が誕生して愈よ獨步の活動を開始せらるゝことゝなりましたことは、全鮮教化運動に一新紀元を劃するものと云ふべく邦家の爲め眞に慶祝措かざる所であります

輓近我國各般の情勢は更めて申上ぐるまでもなく依然として時局重大の域を脫せず內外有ゆる方面に亘り幾多の難問題が重疊錯綜し加ふるに近時天災地變頻に到つて文字通り國家多事多難を告げつゝありますることは各位既に御承知の通りでありまして茲に社會教化の使命は益々重加しつゝあるを痛感せざるを得ないのであります

乃ち朝鮮教化團體聯合會はこの如き時機にかくの如き使命を擔つて起たれたものであります、思ふにこの陣容の下に參加せられたる各種團體はそれぞれ獨自の立場と沿革を有しその主張又必ずしも同一なりとしないでありませう、しかしながら我が國體の精華を發揚し國民精神を作興して民心の歸嚮を正しくし社會生活の安固を期して以て國本培養の基調たらしめむとする目的に至つては全くその揆を一にするものと信ぜらるゝが故に、この新なる組織の圓滑なる運營に因て各團體相互の連絡提携を緊密にし相倚り相助けて協心戮力今後一段の活躍に依り光輝ある事績を擧げらるゝならば時局の打開必ずしも困難ならず又それに依つて國運の伸展に寄與せらるゝこと著大なるべきを確信して疑はざるものであります

以上所懷の一端を申し述べて祝辭に代ふる次第であります

米海軍觀艦式 ルーズヴェルト大統領臨席

【サンチエゴ二日聯合】二日午後サンチエゴ大スタヂアムで六萬の市民を前に外交演說を行つたルーズヴェルト大統領は、午後五時海軍根據地に到着直ちに巡洋艦ヒユーストン號(一萬トン)に搭乘、アメリカ艦隊主力を構成する艨艟百三十餘隻が海を壓する間を、諸艦將兵の登舷禮を受け觀艦式を行つた、大統領は觀艦式終了後海路太平洋を迂回パナマ運河に向ひ運河地帶の視察を終へて歸途につく豫定である

八田氏離滿

【大連三日聯合】滿鐵副總裁を辭し最高顧問となつた八田嘉明氏は、三日午前十時大連出帆の熱河丸で夫人同伴官民多數の見送りを受け離滿東上した

夕刊後の市況

大阪短期取引

大新	九九圓三	不變
鐘新	一二八圓六	不變
日產	八二圓六	不變
新東	一六圓三	一高

橫濱生絲 當 八四四 先 八四七

各地期米 金澤 二八、四三 熊本 二九、五三

大阪最終氣配 二〇五 一安

實物後場 ▲窒素新四三圓五▲大阪商船五八圓五▲帝國火藥一八圓三▲日本郵船七八圓五▲川崎造船三二圓丁▲同優先四〇圓丁▲三菱重工業七一圓丁(出來高二〇〇)

人

◇小林省三郎中將(鎭海要港司令官)入城中三日夜歸任
◇牧野良三代議士(辯護士)三日入城朝鮮ホテル
◇一松定吉代議士(辯護士)同上備前屋
◇任所福氏(辯護士)挨拶の爲め三日來社
◇治田鐵調(新任昌德宮警察署長)九日午後三時廿分京城驛着列車で着任
◇吐師榮廣氏(京城中央電話局庶務課長)新任挨拶のため三日來社

東西南北

職業戰線に活躍する女性の數は何と云つてもドイツが世界一だらう▲最近の調査によればドイツ勞働者總數三千二百萬人の中三六パーセントの一千百三十萬人は女性が占めてゐる▲その職業戰線も單に煙突掃除、下水掃除、タクシー運轉手だけでなく凡そ女性のなし得る各分野に亘り男性の職場を侵略してゐる▲毛色の變つたところを拾つて見ると▲判檢事三六人、牧師一六三人、技師六一六人、醫師五三一人、藥劑者六三六〇人、一般齒醫四三六七人、靴屋二一三八人、樋屋一人、漁師一七人

本日懸賞論文休載

香料 製菓飲料氷用 化粧品製造用 香水原液 染料 着色料
佛國ローチェ香料會社代理店 獨乙カセラ染料會社特約店
京城府花園町九七 東華洋行 電話本局(2)三九九二番

內科 小兒科 レントゲン科 今村病院
院長 醫學博士 今村豐八
往診は可成午後一時迄に御申込みを願ひます
京城若草町大通り齒館橫入る新築 電話本局(2)一八三一番(病院) (2)五四六五番(自宅)
入院隨意

正式 國旗 附屬品一切
製造御商 大久保眞敏國旗部 京城黃金町三 電本(2)二一一四番

殺菌外傷藥 無刺戟性軟膏 コロ液
外傷、火傷 皮膚病、痔疾 トラホーム

資本金壹千五百萬圓 株式會社十八銀行京城支店
京城黃金町二丁目・電話本局(二)五一八番
同 新龍山支店
同 龍山支店

京城 金銀地金分析所 高價買入 合資會社杉山商會

祝 朝鮮總督府始政廿五周年

株式會社平壤魚菜市場

中樞院參議 徐丙朝

大邱府會議員 高田官吾

慶北道會議員 伊藤吉三郎

社說 歐洲の危機

地中海及び地中海をめぐる諸地方は今や全然戰時の姿勢をとつてゐる、そして軍需品積載の疑ひある汽船が潛水艇によつて臨檢されたとさへ傳へらるゝまでになつた、また一方イタリー軍は既に國境を越えたとも傳へられてゐる。戰爭の序幕に入つたとはいひ得ないかも知れないが、戰爭の瀬際に立つてゐるのは事實である、正に一觸即發の狀態にあるのである。そして世界の關心はイタリーとエチオピアとの紛爭そのものよりも、全歐洲の安危に寧ろ向けられてゐる

イタリーとエチオピアとの問題は恰度滿洲問題のやうに、世界から見れば地方的問題であるが、事ヨーロッパ全體に關することになれば正に全世界の問題である。

×

ドイツの再軍備主張以來、ヨーロッパの一般形勢は漸次に歐洲大戰以前のそれに酷似してきてゐるフランスとソヴエートとの接近がその一つだ。イタリーとエチオピアとの紛爭に際し、イタリーの歡心を買つてドイツに對抗せんとしたフランスが、イギリスの誘惑に抗し得ないで、對獨援助と引替に支援を與へんとしてゐる、これがその二だ。またヒツトラーとムツソリーニとの暗默の間における意思の疏通は、この度のフランスのイギリスへの接近によつて更にその濃度を加へることは容易に想像し得られる、これがその三だ。つまり當年の三國同盟に對抗する諸佛同盟と全然同じ形になつてゐる、千九百十四年以前の勢力均衡狀態が二十年後の今日に再生したのである。

×

現下の最も注意しなければならぬことは、フランスがイギリスに加擔したことに據つて、イタリーの意圖を或る程度まで掣肘し、或は抑壓し得るか、或は反てこれと反對にイタリーを刺戟して、對英對佛の惡感情を挑發し事態を激化せしむるか、この二者の中、いづれに歸着するかに據つて目前の歐洲の運命は決定されるのである。もし目下の情勢が後者の筋道を辿ることになれば、當初の中こそ地中海方面だけに禍は局限されるかも知れないが、勢の及ぶところ全面的の擴大化しないとも限らないし、またドイツ、ハンガリー等まで引ずり込まれないとも限らない。ヴエルサイユ條約の結果、同盟側の軍備が極度に制限され、また準備が整はぬかに想像する向があるかも知れないが『隱れたる軍隊』として國民的體育裝置が全般に行き渡つて居り、無いはずの空軍が忽然として觀兵式場の上空を飛ぶやうな物騷な歐洲の昨今であるから、如何なる事態にまで發展しないとも限らない。歐洲安危のかゝる運命はこゝ數日の中に決定せられようとしてゐるのである。そして世界を永遠の平和に導からとした國際聯盟なるものが、各々の國家存立の必要の前には如何に無力なものであるかを證據立てようとして居るのである。

朝鮮を育んだ人々 (20)

儀禮準則片手に 草鞋がけの旅

"まだ〳〵これからですよ"

鄭淳賢氏

慶南は咸陽郡の池谷面といふ小つぽけな部落、明治七年生れといふから鄭さんはもう六十二、今でも益々元氣旺盛だがその頃の精力的なことはまつたく素晴らしかつたリーダーといふ立場にあると強い

反對を受けなければならないものだが、鄭さん程スムースに農村の人々を導いた人は少いだらう、決して『先覺者』といふ態度を鼻にかけなかつた、實に溫和な世話好きとしてみんなに慕はれた

物事に當つて熱心といふよりも執拗と云ひ度い位でそれだけに何にでも手を出した、決して新しがりやではない、理窟やではない、だから普通學校の校長さんに收まつて新しい教育を說いたかと思へば、牛の無盡や蠶の無盡を始める、矯風會を組織しても『舊習打破』といつた

警 窮屈なスローガンを掲げるのではなく徐ろに說いて行くのだから其の徹底振りに非常な成績である

中樞院參議、道參事、道會議員といふいかめしい幾多の肩書なんか何處へかかくして、儀禮準則が頒布されると水戸黃門ならぬ草鞋がけの諸國漫遊だ、慶南の津々浦々を巡回講師として趣旨宣傳につとめてゐる

私財を投じて咸德學校を設立したのが明治四十一年、校長兼會計兼訓導兼何々といつた具合で小使のするやうな仕事までも敢て辭せないといつた熱心さで、村の若者に新しい時代思想を植つけた、大正十一年池谷公立普通學校が設立されると校舍並に基本財産をそつくり郡學校費に引き繼いだ、その後は農事改良事業に盡力、昭和五年一月池谷水利組合を設立し區域内約九十町歩の旱害を一掃、その他金融組合郡農會、道農會、朝鮮農會等の長または議員として

活躍する一方各種博覽會、共進會等の顧問役として鄭さんはなか〳〵多忙な身であるが『まだ〳〵これからですよ』と産業經濟の各般に蘊蓄すると意氣まいてゐる【現住所慶尚南道咸陽郡池谷面介坪里當六十二歳】

握手で性格判斷

人の性格といふものは、例へば服裝とか言葉とか、筆蹟とかいろいろのものから判斷出來るもので、これは心理學者にとつてのみならず、われ〳〵の日常生活に於ても極めて興味深い事柄だが、最近ニースに硏究所を持つフランス著名の架相學者は『握手』からも人の性格は判斷出來るといふことを說表した、その所論次の如し

一、淡々と、さも面倒臭さうに手を差し出し握手が濟むと早速手を引込める人は、けちん坊で、利己主義で、僞善者である

一、飾り氣なくガツチリと相手の手を握る人は誠意あり、勇氣ある人だ、時としては激しい性格の人である場合もある

一、氣が拔けたやうな弱い握り方をする人は概して臆病であり、正直でない

一、慇懃に握る婦人は相手の手を永い間然も意味有り氣に握るのを常とする

一、社交界の虛榮的婦人は大低相手の男の胸の邊りに高く手を差し出す、この場合彼女は手のくちづけを男に要求してゐることが多い

等である、思ひ當る人はありませんか

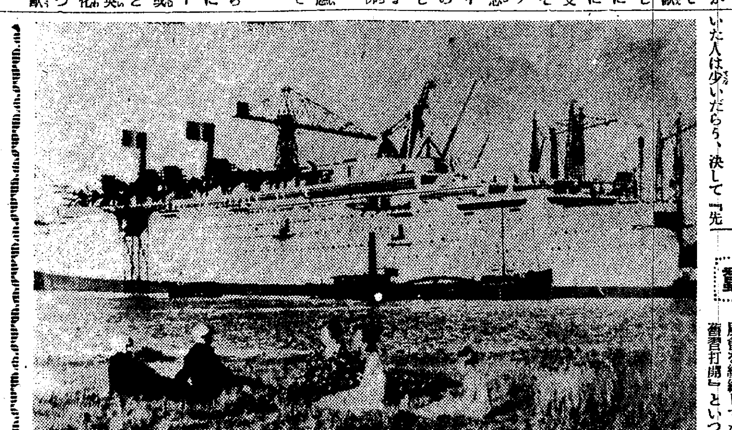

クイン・メリー號 フランスの巨船ノルマンヂー號に對抗して英國キユーナツド汽船で建造中の巨船クイン・メリイ號は來年の處女航海を控へて着々工を急いでゐる、既に三本の煙突のうち二本が完成して漸次その外形を整へて來た、完成の曉はノルマンヂー號と共に大西洋にその七萬噸の巨軀を誇示することであらう

財務行政進展の跡を回顧す【二】

林財務局長談

宇垣現總督 時代に入りても前年不況の後を承け劈頭大正十三年以來始めての行財政の大整理を斷行して本府會計の根基を固められたのであるが上海事件及滿洲事件の突發に次ぎ漸次景氣の好轉を來し租稅收入を初め官業收入等沈衰の極にあつた各種歲入は一齊に增加の傾向を示し一方産金奬勵、棉花綿羊の奬勵、時局匡救、窮民救濟施設、農家更生計畫等積極的産業振興政策の遂行に依り四圍の好環境に惠まれつゝ半島の財界は躍進の一途を辿りつゝ本府財政は今日の如く計數に於てのみならず歲入歲出の實質に於ても異常の發展を示すに至つた事は誠に同慶に堪へない所である

二 稅制の變遷

次に內國稅制度に付變遷の跡を溫ぬるに併合當時に於ける稅制は地稅及戶稅を大宗とし之に酒稅、煙草稅、鹽稅、家屋稅、漁業稅、船稅、人蔘稅等を配し賦課徵收方法の如き極めて幼稚な狀態に在つたが併合後に於ても當初は保護政治時代の施設を踏承して負擔の增加の如きはなるべく之を避け其の後國民經濟力の發達に伴ひ財政自立の計畫と呼應して漸次稅制整備に着手せられた即ち併合直後より數年間にわたつて約二千萬圓の國帑を投じ土地調査事業を遂行して大正七年に至り紛糾を極めた地稅制度を釐革せられたのを初めとし大正五年には法人所得稅を新設し酒稅賦課方法を革正し大正八年には戶稅及家屋稅を地方に委讓すると共に砂糖消費稅を起し更に大正九年に至つて漁業稅、船稅、鑛稅等の雜稅を整理し、大正十年には取引所稅を創設せられたのである

然しながら 稅制の體系は未だ完備せず課稅一方に偏倚するのみならず稅伸力乏しく財政上の需要に應じ難き憾があつたので大正十五年本府に稅制調査委員會を設け愼重審議の結果將來の租稅體系を樹立すると共に第一次實行案を作成し之に基き昭和二年收益稅組織を整備し地稅の權衡を維持する爲營業稅及資本利子稅を創設し所得稅、酒稅及砂糖消費稅の改正を行ひ次で昭和四年に於て都鄙の負擔の權衡をはかる爲市街地稅令を制定して之を地稅令に統一し昭和六年に至つて消費稅體系を整備する爲骨牌稅を創設する等茲に一應收益稅制度を中心とした租稅體系を樹立せられたのであるが、尙租稅制度の

中樞となる べき一般所得稅の設けなき爲負擔の偏倚は依然舊態を革めなかつたので昭和九年に至り曩に決定せる租稅體系樹立の方針に基き一般所得稅を創設すると共に相續稅及淸涼飲料稅を創設し一面土地の負擔を輕減し之と同時に徵稅事務の圓滑を期する爲稅務官署を特設して從來道府郡島に於て實掌し來た內國稅事務を之に移管して朝鮮の租稅制度及徵稅機構の面目を一新せられたのである、之を要するに朝鮮の內國稅制度は此二十五箇年の間に舊制度存續時代、過渡的整備改善時代の二期を經て飛躍的發達を遂げ今日の如き狀態を示現したのであつて其の收入の如きも併合初年度七百三十六萬餘圓に過ぎなかつたものが昭和九年度には四千三百三十九萬餘圓に達したことは實に躍進朝鮮の全貌を示すものであらう

三 幣制

舊韓國時代に於いて主として通用せるは葉錢と白銅貨であつたが葉錢は其の種類極めて雜多であり且本位貨としての適性を有せず又白銅貨は惡質なるもの濫鑄せられ爲に物價の變動は常なく民衆は不安なる經濟生活に困窮しつゝあつたが斯くて明治三十七年十月賀田財政顧問就任せらるゝや幣制の根本的整理を行はるゝ事となり先づ方針として

一、本位を定め物價の激變を避くること

二、白銅貨を引揚げ之に更ふるに適當なる補助貨を發行すること

三、葉錢を收縮し其の粗惡なるものを整理すること

四、韓國貨幣の本位に日本と同一とすること

五、從て日本貨幣の流通を認むること

六、韓國に右の如き幣制確立に要する資金を日本より借入るゝこと

を定め貨幣條例を實施して金を以て本位貨とすることを確定し同時に貨幣條例所定の貨幣と品位量目形體の同一なるものは無制通用を認めて日本通貨の流通を認め別に舊銀貨及白銅貨の交換還收に着手したが流言蜚語交々起つて衆庶をして惑はしめ白銅貨の相場連りに高低し實行上困難を生じたこと再三であつたが克く當初の計畫を堅持して銳意其の回收に勉めたる結果略々其の目的を達したので明治四十一年十一月卅日限り之が流通を禁じ公納に限りなほ明治四十二年十二月末日迄使用することを許したが右期限經過後はまつたく其の通用を禁止した。しかしながらその後尙しばらくの間は引揚洩となつた白銅貨地方に散在し取引上に累を及ぼしたのは本事業の性質上蓋しやむを得ない結果であつたらう

次に葉錢は 相當實價を有し之を流通せしめても白銅貨の如き弊害なく又一部地方民は其の使用に慣熟してゐたので遽に之を回收するは策の得たものでないので唯國庫に收納せるものを漸次適宜に整理する方策が樹てられた。斯くて明治四十一年七月一日より葉錢一枚を以て二厘とし一圓迄を限り法貨として流通することに限定せられ漸次其の通用範圍を縮小せられた

次いで明治 四十三年八月二十九日韓國併合の事成るや朝鮮における貨幣は我法貨を以て統一するの方針を以て進み明治四十四年一月二十七日金庫(韓國銀行)に命令して、一旦受入れた舊韓國貨幣は再び之が拂出を爲さしめざることゝし同時に第一銀行時代より引續き執行せしめ來つた舊韓國貨幣整理事業を閉鎖せしめ同年十月及び十二月の頃に計五十萬圓の補助貨を國庫より朝鮮銀行に預入し之を同行代理店に配布せしめ內地貨幣の流通普及に勉めしむことゝ同時に舊韓國貨幣の回收を計ることゝなつた、其の後右方針に基き引續き葉錢の回收に努めたる結果漸次其の流通高を減ずると共に全鮮に內地貨幣の流布を見るに至つたので大正七年三月貨幣法を

朝鮮に施行 し舊韓國貨幣條例に依り發行し又は通用を認めたる貨幣は葉錢を除き大正九年十二月三十一日迄其の通用を認むる事とし右期限經過後五年間は政府に於て通貨を以て之を引換ふる

四 金融機關

舊韓國時代に於ける金融機關は極めて貧弱なものであつて、外國人の經營する契等の一種の金融組織が存してゐたが、其の何れも內容は不健實なものであり其の運營も亦寧ろ良民を毒する底のものであつた。事情斯の如くであつたから明治十一年第一國立銀行(後の第一銀行)が釜山に支店を設けたのを朝鮮に於ける近代的意義に於ける金融機關の最初と稱するも差支ない。其の後元山、仁川の開港に伴つて同地に第一銀行の出張所が設けられ又明治廿三年以來十八銀行が進出して仁川、元山に支店を設け明治廿五年には第五十八銀行(この銀行は後に第百卅銀行と改稱し、更に安田銀行と合併した)が各地に支店を設置し亘いで明治卅二年に始めて朝鮮側の銀行として大韓天一銀行(現在の朝鮮商業銀行)が設置せられた。次いで明治卅六年には漢城銀行、同卅九年には韓一銀行(現在の東一銀行)といふ樣に朝鮮人經營の銀行が設置せられたのである

明治三十七 年日賀田財政顧問は種々金融制度の改善を講ぜられ天一銀行、韓一銀行を援助して漢城共同倉庫會社を作り、商品擔保に依る商業金融の途を講じ又京城、平壤、大邱其の他各地に手形組合を組織して於音の宿弊を一掃し、取引の安全を確保するに努められ更に農工金融の疏通を目的として農工銀行條例を發布し十一箇所に農工銀行を設け倉庫業を經營せしむる事とせられたが後これは京城、平壤、大邱、全州、光州、元山の六箇所に縮少せられた明治三十九年には日本興業銀行が京城に支店を設けて韓國々債の引受及び農工債券の應募に當り又明治四十一年には東洋拓殖株式會社が設立せられ拓殖移民と、殖産資金融通に當ることゝなつた越えて四十二年には既に一言せし如く韓國に於ける中央銀行として韓國銀行が設立せられ從來第一銀行をして行はしめて居た發行券其の他の中央銀行としての業務を韓國銀行が更つて行ふこととなり四十三年には前記日本興業銀行京城支店は業務一切を韓國銀行に引繼いで撤退するに至つた。次いで明治四十三年日韓併合と共に諸般の制度に大改革が加へられたが金融制度に於ても時代の變遷に應じて整備改善が企劃せられ明治四十四年には朝鮮銀行法の發布を見從來の韓國銀行は朝鮮銀行と改稱して朝鮮に於ける中央銀行となつた

明治四十五 年には、漢城倉庫會社は朝鮮商業銀行に合併し、手形組合は農工銀行に合併するといふ風に漸次金融機關の整理が行はれ、大正元年に至つて始めて銀行令が發布せられ、普通銀行の設立經營に關する準則が確立された。大正三年には、農工銀行をして時代の推移に順應してその機能を十全ならしめんが爲に地方金融組合令發布せられ業務の範圍を整理し、大正七年には朝鮮殖産銀行令なる特別法令制定され各農工銀行を合併して朝鮮殖産銀行が設立された

更に昭和三 年十二月內地の銀行法に倣ひ、朝鮮特殊の事情を加味して銀行令に大改革を加へ、昭和四年一月一日から施行せられたが之に依り銀行の組織を株式會社に限定し、資本金を二百萬圓以上とする等舊令の面目を一新せられた。貯蓄銀行の業務に關する貯蓄預金に關しては從來銀行、金融組合及郵便局所に於て取扱ひ來り其の中銀行の營む貯蓄業務に付ては大正八年九月本府の命令に基き朝鮮殖産銀行に於て取扱ふ貯蓄業務の外は特別の監督取締の法規なく自然の發達に放任せらるゝ狀態であつたが、比年貯蓄思想の普及發達するに伴ひ貯蓄預金の累增顯著なるものがあつたので之に貯蓄預金者保護の見地より取締規定の必要を感ずるに至り昭和三年十二月貯蓄銀行令發布せられ、四年七月同令に基いて朝鮮最初の貯蓄銀行たる朝鮮貯蓄銀行の創立を見るに至つた

二十五周年の記念に 譽れの人々

表彰された五千三百九十二名 (2)

遞信局 (續き)

▲同乘田己佐穗▲同坂元靜雄▲同遠藤利治▲同坂元義象▲同平石忠次▲同小原勝次同井上三之介▲同兵庫隆一▲同前田豐吉▲同稻葉彥藏▲同杉浦武雄▲同後藤末藏▲同廣谷好文▲同大町良次▲同橋本多聞雄▲同西和三次▲同福田德美▲同森脇鶴松▲同江田源藏▲橋本又男▲同永井平春香▲同堀榮吉▲同見元彥五郎▲同江口正吉▲同小畑卯一郎▲同大德助次郎▲同堀武一郎▲同高橋寬▲同三浦四方藏▲同板垣忠▲同田代啓次▲同古賀房一▲同安藤清一▲同佐野耕一▲同石川嘉逸▲同島岡熊次▲同林安助▲同大内田忠吉▲同松浦長一▲同須藤松次郎▲渡島一郎▲同安本隆次郎▲同松岡義吉▲同梶田吉郎▲同板東重太郎▲同小森總左衞門▲同舟串千之▲同福田士生▲同黑松秀太郎▲同砂田鐵三▲同野知正一▲同山本惣次郎▲同前田晴香▲同杉本良一▲同中村義人▲同矢島正義▲同山田武彥▲同淺田春雄▲同稻垣忠次郎▲同森吉厚▲同橫田卯之助▲同河崎諦治▲同森隆夫▲同鎌田知一▲同深海末司▲同和合重友▲同久野忠一▲同大長伊之藏▲同神民太郎▲同永富吉治▲同井上竹三郎▲同梅野健在▲書記補岡林欣喜▲同岸本市太郎▲同伊東保雄▲同中瀨良之輔▲同倉田守▲同池田岸三郎▲同宇田川仲次郎▲同吉田梅五郎▲同二石源太▲同岡見照▲同中川ミツギ▲同奧田幸一▲同宿宿タカ▲航路標識看守長谷川彌熊▲同鈴木芳次▲同中島卯吉▲同五十嵐勝衞▲同宇多次郎▲同門脇浩二▲同福井市藏▲同波多廣▲同近藤正雄▲同高木源造▲同山口浩資▲同工藤助六▲同戶田豐作▲郵便所長岡田彌四郎▲同田邊宗次▲同高橋庄造▲同河原田甫▲同池田德司▲同山中梅次郎▲同佐藤滿賀▲同遠藤林壽▲同得能要▲同高橋實親▲同江口貞芳▲同江口舜一▲同黑川眞彌▲同武部靜雄▲同栗原包太郎▲同山崎篤吉▲同古閑林太郎▲同武田孝治郎▲同菅原富德▲同平野義雄▲同大藤久▲同森彌一▲同中村八太郎▲同佐熊房之助▲同高橋公政▲同石澤彌太郎▲元同人江亮代藏▲郵便所長村田民藏▲同池田長兵衞▲同宮原義明▲同淺野富八郎▲同福田俊市▲同永原榮次郎▲同蛯野勝造▲同多田到▲同高橋仁三郎▲同阿座上謙介▲同三宅勝三郎▲同梶山周介▲同榊原信一▲同安田登太郎▲同中西千吉▲同池內實▲同井上文治▲同小笠原康三▲同柳村楠樹▲同姉川嘉孝▲同佐伯融▲同松枝又七▲同結方勝延▲同波多江千代藏▲同池田喜代登▲同佐々木太郎▲同金讓洙▲同和田孫九郎▲同三好常造▲同近藤昇一▲同家子高次▲同淺田醇二▲同前田修▲同阿多中一▲同赤尾赤水▲同稲方安平▲同勝本光六▲同服部茂兵衞▲同三島才三郎▲同臼井三吉▲同松成竹次郎▲同橫川光太郎▲同玉木良▲同稻垣次三郎▲同於保憲▲同福田慶三郎▲同下村平治郎▲同池內吉藏▲同大山德忠▲同島田藏三郎▲同草野萬平▲同金井勝五郎▲同伊川七郎▲同中村壽吉▲同渡邊德藏▲同山口鐵二▲同袋島美▲同中島準▲同丸本瀨藏▲同渡邊保太郎▲同三浦長次郎▲同薄井誠▲同安本常一▲同桑山懋▲同坂倉浩▲元同山中市之助▲郵便所長高島茂三郎▲同吉田丈太郎▲同土田昇▲同高林正親▲同高木二三▲同松本清吉▲同佐藤獅子人▲同廣內粲吉▲同遠藤狂逸▲同木野智▲同瀧井榮一郎▲同高木國太郎▲同落合兼光▲同黑川貞一▲同小田切厚▲同粟野俊雄▲同吐山六郎▲同森信幹▲同岡田福二郎▲同龜田大助▲同酒井保眞▲同岡田貞太郎▲同末永壽吉▲同吉水由松▲同兒玉次▲同石川茂一▲同木下嘉平▲同赤木幸四郎▲同關足英▲同石井澄之助▲同關又男▲同山田龍三▲同是永傳▲同古屋貞幹▲同鴨近官太郎▲同古賀正藏▲同小川茂▲同片岡豐藏▲同川崎増造▲同岡崎朝光▲同上野義八▲同中村彥太郎▲同岡崎直▲同松崎芳一▲同佐久間良次▲同松尾得一▲同米澤喜久造▲同杉浦朋衞▲同立川壽雄▲同齋藤千代松▲同遠藤薰▲元同布村政次郎▲郵便所長久野逸三▲同桑地才三▲同松田方仲▲同小川孝造▲同有座源治▲同河瀨一興▲同小林要心▲同石井直▲同上妻壽三郎▲同神長恒男▲同森嘉三郎▲同高取鐵造▲同安永米藏▲同久米重助▲同服部茂左衞門▲同久光政次郎▲同有馬武二▲同末田一郎▲同作間貞▲同中本清兵衞▲同出山治作▲同村上九平▲同倉田繁昌▲同宮本寬治▲同北林乙松▲同國安良平▲同松木林作▲同西島田藏▲同入江比良久▲同梅田與作▲同太田萬三郎▲伊同藤德藏▲同山縣健次郎▲同小城原兵作▲同和田康▲同入江清治▲同松野通曉▲同小笠原義章▲同鈴木巳之藏▲同井上重武▲森永金熊▲同黑岩彥太郎▲同木村英藏▲同藤田留吉▲同人見作次郎▲同小野敎明▲同釋谷藏▲同黑河禪三▲同宮澤嘉作▲同林廣輔▲同野中志良▲同及川誠一▲同猪原萬作▲同永江鶴松▲同原彥治▲同佐藤敬一▲故同岡部次郎▲元郵便所長矢野祥助▲郵便所長小田清太▲同諸越猶興▲同神宮淺吉▲同下村順一▲同八田寬重▲同小澤作次郎▲同西野喜代松▲同大槻芳兵衞▲同大村龜壽▲同內海艶之進▲同下川喜三郎▲同福田博吉▲同渡邊清藏▲同宍戶八兵衞▲同池田一▲同宮王義重▲同淺野文亮▲同水口爲治▲同秀島岡次▲同小西萬吉▲同山下季熊▲同佐々木彥雄▲同川浪淳平▲同花岡廣城▲同松山福太郎▲同入江敬平▲同山下金次郎▲同朴善哲▲同岡崎實一▲同野口那太郎▲同赤城直喜▲同鈴木國太郎▲同彤場政雄▲同金亨淑▲同鶴永新藏▲同山口丑太郎▲同石柱瑞▲同谷川武平治▲同遠藤直衞▲同石崎信吉▲同文泰與▲郵便取扱所長金智獻▲同金子辰之助▲同川瀨涉▲同湯目亥五郎▲元事務員李夏重▲事務員堀田清太郎▲同藤鳳鎬▲同野田寅藏▲同古川理▲通信夫取締田村龍治▲同鈴木大七郎▲同山田龍吉▲同林吉太郎▲同小池五郎治▲同中原相藏▲同佐藤與三吉▲集配人文昌根▲同黃仁葉▲同申崇俊▲同金壽業▲同崔東烈▲同朴桂浩▲同崔俊元▲同姜亮鎬▲同金光俊▲遞送人林壽元▲郵便夫金泰一▲職工井田虎平▲同川島榮松▲同文凡伊▲同峰屋陽之助▲同田中太助▲同樋口末熊▲同野中清吾▲同松尾常太郎▲技工吉森源吉▲同岡本力藏▲同細川甚次郎▲井野村彌仁▲同柳原常太郎▲同崔光强▲同村上榮次郎▲同大中久太郎▲同中畑善三郎▲同日野虎太郎▲同小野松惠▲同林田健吉▲同叶井治郎吉▲同叶張基鉉▲同孫永淳▲同崔先燮▲同李昌容▲同青山菊太郎▲同御手洗寬市郎▲同伊藤幸七▲同小野利三郎▲同川崎九藏▲同中島萬次郎▲同吉川太三郎▲同松本孫四郎▲同山田直一▲同木村辰五郎▲同樋口啓次▲同白川留五郎▲同畑中儀一郎▲同上山友次▲同伊藤寅藏▲同砂川淺吉▲同秋山精太▲同岡元季秋▲同田中德一▲同高橋今吉▲同脇坂季雄▲同野村勝太郎▲同和田三市▲同脇本石松▲同松村伊三次郎▲同宮口長市▲同崔一河▲同宮本龜太郎▲小使濱藤長太郎▲同中岡次六▲同金漢明▲同李德和▲同李世興▲印刷職工峰多嘉馬▲同姜秀麟▲擬房器火夫梶原眞一

梅毒の溫泉 草津に ベルツ博士の記念碑

名士參列の下に除幕式

變動の多い氣候に注意を要する潛伏梅毒

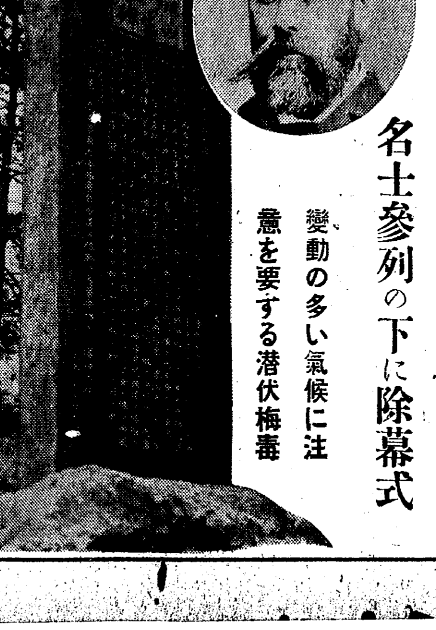

人も知る、草津溫泉は梅毒に特效ある溫泉として知られてゐます、これは梅毒治療上、特に必要な藥物と同じ物質が、此の溫泉には澤山含んでゐるからだと言はれてゐます。併し、草津溫泉が眞に學理的に見て、梅毒に有效な溫泉である事を世の中に知らせ、一段とその名を揚し、折紙を付けた動機は何に?これこそ我國政府が、初めて獨逸から招聘したベルツ博士あつてこそ、その名を成さしめたものであります

梅毒患者を見て

ベルツ博士が、如何に硏究心に燃えてゐたかは、博士が帝國大學の敎授時代、しば〳〵草津溫泉に遊び、梅毒患者が此の溫泉によつて治癒した、その狀態からヒントを得て、溫泉の含有物を調べた結果、成る程その含有物が、この種の疾病に適應してゐる事を發見され、その後は草津西の河原に一病院を建設して、溫泉療法と共に博士自身の學理的治療に依つて、恐るべき梅毒の一掃を期されたのでありました。が、その奔走中歸國の止むなきに至り、實現を見ずに終つた事は、誠に殘念な話です。然し、草津溫泉にとつて、ベルツ博士は忘れる事の出來ない大恩人である事は言ふまでもありません。

學界近來の美擧

そこで土地の人達は博士を草津の醫聖として、此の程土地の有志家を始め、緣故ある東西の學者實業家を網羅して、博士が病院設置の地と定めた、風光明媚な西の河原に、ベルツ博士記念の碑が建設され、知名の諸氏參集の下に盛大な除幕式が行はれ、近來の美擧として、學界の話題に上つてゐます。されば、此の光輝ある歷史から考へても、梅毒と草津溫泉、草津とベルツ博士――の名は永遠に結ばれた譯であります。

危險な潛伏梅毒

斯やうに、ベルツ博士は草津溫泉を愛し、病毒に惱む患者に對し心から同情を持つて居られた大學者でありますが、事實、今日では梅毒に關する知識が進歩したとは云へ、まだ〳〵依然とその恐るべきを知らぬ人があります。例へば、始めて感染後、潛伏期に入ると、それが全治したかの樣に思つて、治療を中止する事です。潛伏期は、第二期から第三期に移る間に起る病狀ですが、壯年の人とか、比較的健康な人は、非常に潛伏期間が永いので油斷するのですが、併し永い潛伏期に油斷し、治療を怠ると當然第三期症狀に移り、梅毒は全身に亘り、之れが爲め皮膚面の發疹は惡化し、脫毛、鞍鼻等の見惡い病狀の外、顏面蒼ざめ、頭痛、眩暈、耳鳴、血壓亢進、便祕等神經衰弱に似た症狀を現し、更に進行しては腦脊髓を犯し、麻痺狂や脊髓癆の重態に陷り再び立つ事の出來ない悲慘を見ねばなりません。

注意すべき氣候

殊に最近の樣に、急激な氣候の變動のある時は、特に潛伏梅毒に注意して、最善の治療をしなければなりません。前述の樣に、梅毒と言へば直ぐ草津の溫泉とベルツ丸を連想しますが共に梅毒患者から寶藏の的となつてゐる溫泉であり適藥であるからです要するにベルツ丸の好評あるのは效果の正しいそして眞面目な適藥であるからでありますベルツ丸を日頃服用して居ればその藥質作用によつて血液中の梅毒素が體外に排泄される許りでなく凡て諸器內臟殊に胃腸障害を整へ梅毒患者に多い動脈硬化常習便祕も自然に去り大小便の排泄も極めて自然で食慾が進み血色を增し自から健康美を備へ梅毒の病根を一掃する事が出來るのであります。

創見以來の好評

以上、梅毒の湯、草津のベルツ博士記念碑建設の擧を祝福し、併せて服用內服藥ベルツ丸の效果につきお話しましたが、今日此の頃の樣に氣候不順の時、初期晩期を通じて、梅毒に惱む人は創見以來好評あるベルツ丸によつて、その豫防と治療に、一層の努力を拂ひ清淨な眞の健康美をつくつて頂きたいと存じます。

お隣り研究で 哲學博士

ワシントン大學の敎授ルーター・リー・バーナード博士の夫人ジエシー女史は先頃『近所の附合ひ』に關する論文で同大學から哲學博士號を授與された、彼女はセント・ルイス市在住の五百卅一家族の主婦に對し『近所附合ひ』に關する詳細な質問書を提示し、その回答を科學的に分類系統づけ百卅五枚の論文に纏めたものである、彼女曰く『近所附合ひは上層階級にはあまり見られず、むしろこれは中流、下層階級間に普及した現象です、近所附合は概して自宅を持つてゐる若い平穩な家庭間に最も盛で、隣近所の間がらまく行くに從つて自殺とか少年犯罪とかの忌はしい不祥事は著しく減少するものです』『貴女の家庭內の問題について煩悶がおありになるとき、貴女は普通近所の方に相談し意見をお求めになりますか』との質問に對し大多數の婦人は『ノー』と答へますが『近所の方にまたは近所の子供衆の行動に關して警官を呼ばねばならぬと御考へになつたことがありますか』との質問には『イエス』と答へ相當何處でもお賑かなお隣には惱まされるものと見えます、最後に近所附合ひの主な動機は敎會諸で大家と店子關係、子供の少ないことと友人を近所に持つてゐること等である

新刊紹介

日本村塾敎育 (大谷英一著)

著者は伊豆の山中に自ら日本村塾敎育を起してゐるが本書はその體驗に基いて村塾敎育の理論と實際とを說いたもの(東京市外千歲村八幡山三二二圓谷書店五十錢)

梅毒と體毒 梅毒性吹出物に
ベルツ丸
獨逸ベルツ博士 SUZUKI NIPPON-SEIYAKUSHA
梅毒、膿毒、淋毒、橫痃、しつ毒、ひえ毒、せきずゐ癆、腦梅毒、遺傳梅毒、リウマチス、瘰癧の皮膚病、梅毒性吹出物ニキビ、動脈硬化症、梅毒性便祕、等凡て梅毒性疾患に良効あり。
藥價 六日分一圓・十二日半分二圓・廿日分三圓・卅五日分五圓・七十五日分十圓・百六十日分廿圓・二百六十日分(德用)卅圓 送料四十二錢・代引十五錢增
東京市日本橋區濱町三丁目四十番地
發賣元 鈴木日本製藥社 社主 鈴木濟二
振替東京一〇五番 電話茅場八〇番九〇番
朝鮮代理店 京城府・新井・木村・釜山府・大黑・藤田

平北特産品 滿洲で見本市
地の利を利用し 大々的進出を圖る

【新義州】對岸滿洲國との關係が日一日と緊密化しつゝある平北道では最近、新京、奉天を中心として滿洲一圓にわたる平北特産品の好評に刺戟され、この地理的好條件を更に一層意義あらしむべく特産品の徹底的進出を計畫、これが實現として竹內産業主事は宇野書記を帶同、來る八日から廿日までの十三日間奉天、大連、新京、ハルビンの主要都市で盛大な見本市を開催することになつた、この結果平北特産品は滿洲國一圓にわたつて有力な取引が完成されるものとして期待されてゐる

なほ特産品の主なるものは靴下、軍手、木炭、製箸、折箱、アンペラ、硯、米、魚類で就中米及魚類は既に優秀なるものとして軍用米に使用されるをはじめとして一般人士の嘖々たる好評を博しつゝある

物凄い人絹洪水
保稅倉庫はまさにパンク
八日の輸出額實に四十四萬五千圓 新義州街頭に密輸團溢る

【新義州】狂奔をつゞけつゝある○○密輸と相對してこんどは人絹密輸が增加して來た、七月僅かに十三萬四千圓の輸出額を示してゐた新義州稅關のバロメーターは八月に入つてから三倍、四倍と急激に上昇して八月の統計は輸出額四十四萬五千圓といふ新義州港未曾有の數字を示した、そのため保稅倉庫は全部人絹で滿腹の狀態で一日も早く對岸安東に出ることを望んでゐる、一方人絹密輸の任にあたる靑少年は夜の新義州街頭に二十人、三十人と組んで密輸決行の時を待つてゐる狀態で宛然新義州街は密輸都市の觀を呈してゐる

東拓が百五十萬圓で 羅津に住宅建設
明年中に支店を開設の噂 三井物産も進出か

【羅津】國際港羅津の港灣設備も漸次完成に近づいてきたが先般東拓では大阪號所有地羅南街道洞嶺下三萬七千坪を買收、約百五十萬圓を投じて住宅を建設することに決定、そのため明年中に支店を開設することになつてゐるといはれ、また三井物産でも三角地帶の一部三千餘坪を買收事務所建設の豫定と噂されてゐる

鐵原のお祭

【鐵原】鐵原神祠の秋季祭禮は三十日の宵祭に續いて一日正午から佐々木邑長の司祭で官民多數參列の下に祭典を執行、邑內は國旗獻燈、電飾などで華やかに彩られ、大供子供の樽御輿威勢よく、恰も始政二十五周年の祝賀をかねて夜の更けるまで湧返る賑ひであつた

咸興の養德園 舊債を整理 經營主變る

【咸興】義人中西平三郎氏が獨力で刻苦經營しつゝあつた私設學術講習會養德園は收容兒童約四百に及ぶ咸興の細民教育機關であるが同氏の生前から四千餘圓の負債に對し每月六十餘圓の利拂に困却し七月十九日同氏の急逝後は妻女中西タミさんが引續き經營してゐるが給料の支拂にさへ窮し休講狀態のところ今回天理教奈良本部で舊債四千餘圓を整理償還し今後は同本部の手で經營することに決定した

橫領の片割れ 咸興署に就縛

【咸興】美妓小染の色香に迷つて社金約一萬圓を橫領私消した京城元町三弘電社員靑木俊夫の配下として咸州郡岐谷面の送電線建設工事に從事しつゝあつた京城府元町藤田義雄(三七)は勞銀一千五六百圓を支拂はず行方を晦ましてゐたが一日咸興署に檢擧され嚴重な取調べを受けてゐる

百萬長者の韓老 又も碑石橫領
今度は舊城守の頌德碑改刻 直孫から告訴さる

【咸興】咸興の百萬長者韓時殷老にかゝる碑石破毀橫領事件は當時所報の如く老衰の故をもつて起訴猶豫の恩典に浴してゐたがその後林觀察使の直孫林翼敬氏は京城で熊野辯護士を代理人として古物橫領による損害賠償請求訴訟を提起しその成行きを注目されてゐる矢先き今度は當時の城主(郡守)尹中軍の頌德碑を毀刻して五老軍の祖先の墓碑に使用してゐる事實から尹中軍の直孫、京城府櫻井町林氏(女)から咸興署に押領の訴を起した、咸興署では東大門署に委囑して告訴人林氏の意見を聽いてゐるが韓時殷老を繞る告訴二重奏が如何に展開するか注目されてゐる

始政記念日
盛んな各地の行事

羅南 咸北道廳の始政記念式典は當日午前九時から道廳會議室で擧行、鈴木師團長はじめ軍部、官民、廳員參列、國歌奉唱、詔書捧讀、竹內知事式辭で式を終り引續き功勞者表彰傳達式を擧げ四元嘉平次氏が表彰者代表として答辭を述べ鈴木師團長、金定錫道議の祝辭で閉式、午前十一時から小學校講堂で殉職官公吏府慰靈祭を執行、午後一時から道會議室で祝宴を開始、鈴木師團長の發聲で 聖壽萬歲を三唱の後園遊會に移り、手踊りの餘興に各種模擬店も賑はつたなほこの間午前十時半から各學校生徒の旗行列も行はれ全市を擧げて始政四半世紀のこの日を祝つた

元山 午前十時から元山神社大前で記念式を嚴肅に擧行、各學校生徒、鄕軍、町洞總代、府有志公職者參列の下に後藤府尹日韓併合の詔書を捧讀、終つて民間功勞者の表彰狀を傳達最後に 聖壽萬歲を三唱して閉式、午後からは各學校生徒六千餘の旗行列があり元中元商では小運動會を催した

北靑 各學校では午前九時記念式を擧行、同十一時から北靑神祠前に官民數百名參列の下に記念式を擧げそれより各學校生徒、各團體數千名が樂隊を先頭に旗行列を行ひ一方邑會議室では盛大な祝宴を開いた

江陵 龍岡町神社で盛大な記念式を行ひ續いて邑事務所の二階で祝賀會を開催、回想談に花を咲かせた

新乫坡 午前十時公設運動場に官民多數參集祝賀式を擧行、引續き各學校生徒及官民合同の旗行列を行つたが非常に盛況であつた

寫眞 上から元山の旗行列と表彰式(二日永要橋閲者)羅南の旗行列

咸鏡無盡協會總會

【元山】第六回咸鏡無盡協會總會は元山無盡會社の當番監事で一日から同社樓上で開催、各社提出議案を審議し第二日は溫井里で協議事項、研究會等を行ひ全會議を了り第三日は全員金剛山探勝を行ふ

咸南線慘事 運轉手不起訴

【咸興】一瞬十六名を轢殺傷した八月九日の朝鮮咸南線の大慘事に關し咸興檢事局では廿八日長井檢事が現場で檢證の結果同夜の汽動車運轉手趙邑根には何等の過失なきものと認められ不起訴と決定

一萬六千圓の拐帶犯ご用
公債の賣却を依賴され着服 三年目に擧げらる

【咸興】福岡縣八女郡福島町中村幸平こと許炎次平(三〇)は昭和六七年頃、相場に失敗金策中に本籍地の石井善德外數名から公債一萬六千三百八十圓の賣却方を依賴されたのを奇貨としこれを賣却拐帶して東京方面に逃走し最近咸興府に潛入して大和町二に潛伏中を去月末咸興署員に探知檢擧せられ目下本籍地と照合して嚴重取調べ中

六十錢均一
元山の市內タクシー やつと値下げ斷行

【元山】調停に對し惡道路を口實に頑張り市民の注目を惹いてゐた元山タクシー料金引下げ問題は相當な日子と曲折を經て漸く實現するに至つた、引下げた新料金は從來の八十錢均一から廿錢引きの六十錢均一であるがこれは現金に限り帳付けは從來通りの八十錢でいよ〳〵十月一日から斷行することになつた

七星庵の佛像泥 古墳荒しの常習男就縛

【江陵】去る九月十二日夜江陵郡邱井面七星庵で佛像を盜まれたので江陵署で犯人搜査中の處該佛像は江陵邑大和町某內地人古物商に十圓で買受けてゐたのを發見したのが端緒となり犯人は古墳荒しの常習者で江陵邑龍岡町李昌圭(四〇)=假名=と判明し九月二十八日深更江陵郡江東面田里附近の古墳を發掘して土器類をチゲに背負つて歸宅するのを取り押へ取調べの結果一切を自白したので近く送局の筈である

慶源署の勳章傳達式

【慶源】慶源署では三十日午後一時半から構內で滿洲事變論功行賞に浴した澤村署長以下四十四名の勳章及賜金傳達式を擧行、傳達された勳章は各勇士の胸間に輝き過ぎし日の武勳をしのばれ一層感激した

北靑女普運動會

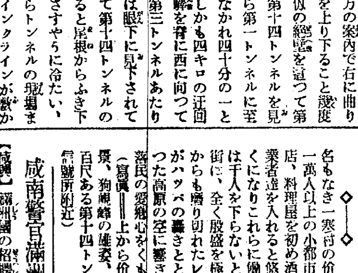

【北靑】女子公普校では去る三十日秋季運動會を擧行、部落リレーでは西面官公署對抗リレーでは北靑公普優勝し全校紅白リレーは紅軍勝ちその他各種の競技で二千の觀衆を熱狂した(寫眞は兒童の遊戲)

興南の痘瘡

【咸興】三十日興南邑第四區社宅から內地人二名の痘瘡患者發生した、初發以來咸鏡道內の發生累計四百二十五名全治三百九十名、死亡百二十九名、現患六名である

咸北警官異動

【羅南】咸北道警察部では、敦賀所の岡崎、保安課の朴應豹兩警部補が警部に昇任の上滿洲國官吏に就任決定に伴ふ人事を一日付左の如く發表した

警察部保安課勤務を命ず　警部　李秉植
警察官教習所勤務を命ず　警部補　鍋川勇
雄基警察署勤務を命ず　同　禹明植
任警部補、三長警察署勤務を命ず　巡査　後藤恒雄
任警部補、漁大津警察署勤務を命ず　同　李敏民
任警部、羅南警察署勤務を命ず　警部補　岡崎重雄
依願免本官
任警部、警察部保安課勤務を命ず　同　朴應豹
依願免本官

人の動き

▲高堂全州府尹　二日新任挨拶のため各方面を歷訪
▲野口三郎氏(大田府尹)二日淡水浦へ、六日家族同伴赴任
▲山田義雄氏(咸南土木技師)二日夜着任
▲高田誠一氏(道立仁川醫院外科)就任挨拶に二日本社支局來訪

碎氷船 南浦丸 十三四日頃南浦に回航

【鎭南浦】待望の碎氷船鎭南丸(三百トン、千二百馬力)は玉造船部で無線設備の上來る八日宇野港を出發、十三四日頃に南浦港口にその英姿を見せ、今月中に南浦稅關支署の所屬となり愈よ本冬から港の守護神として活躍するが府では第二期築港完成と併せて同船の竣工祝賀會を盛大に催すべく計畫してゐる

長惠線道路 第三工區竣成

【咸興】總工費七萬六千百五十圓餘で咸興前田組請負施工中の長津惠山鎭線二等道路の第三工區三水郡自西面石隱里同面城基里間は二日竣工した

咸興署の新派出所 片倉製糸所が建築して提供

【咸興】府內中央町三に新廳舍建築中の咸興警察署が竣工移轉すれば現在の日の出町派出所は恐らく本署と接近するためこれを事務所以東に移轉せしむべく計畫中であつたが新派出所は片倉製糸所で用地の購入、廳舍並に宿舍の建築を一手に引受けてその正門附近に年內には完成提供することになつた

滿浦新線 初乘り記 【B】
(平壤支局 高田記者)

短刀一本命の綱に 狗峴の嶮を征服
血の滲む測量隊の苦鬪 今では价古に働く闇の女が一千人

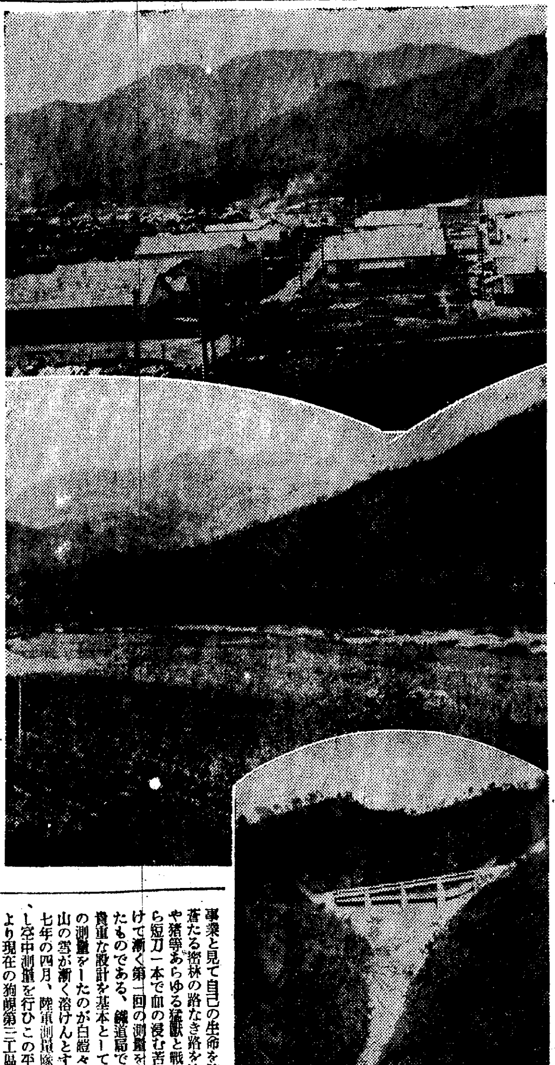

滿洲事變以來內外諸般の情勢が一變したため滿浦線はます〳〵その重要性を帶びて來た結果鐵道局では是が非でもこれを短日月の中に完成しなければならなくなつたので全力を滿浦線に傾注し昨春遂に思ひ切つてこの一寒村に建設事務所を設置し、九萬五千圓で官舍、合宿、倶樂部、醫務室、の外に五萬五千圓をかけて蜘蛛の巢のやうに送電線と通信網を張り、これに要する電氣は十五萬圓を投じてヂーゼル・エンジン二臺を据付け昨年七月一日愈よ大自然への鬪爭を開始した

◇—◇

この嶮峻狗峴の連峰を征服するべく最初のポイントを打つたのは今を去る十數年前當時鐵道局技手、現在滿鐵にゐる佐藤技師で同氏は早くもこれを國家的大事業と見て自己の生命を賭し鬱蒼たる密林の路なき路を辿り熊や猪等あらゆる猛獸と戰ひながら短刀一本で血の滲む苦鬪を續けて漸く第一回の測量を完成したものである、鐵道局ではこの貴重な設計を基本として第二回の測量をしたのが白皚々たる連山の雪が漸く溶けんとする昭和七年の四月、陸軍測量隊に依賴し空中測量を行ひこの平面圖により現在の狗峴第三工區長荒木技師が八十ヶ所に三角點を引きから測量班を派し數回にわたり綿密な實地踏査を行つた末幾度か設計が改められ最初國道に沿つての折返し線の豫定を時間と燃料經濟に重點をおいて現在の迂回線に改めたものであるがこの第一線測量班の步んだ苦しみは到底吾等の想像出來ないものである、こうしたエピソードもある—

今でこそ轟然たるハツパの音や鑿岩機の響で姿を見ないが昭和八年十月第一線實地測量班がはじめて乘り込んで來た當時は山嶽重疊鬱蒼と生ひ繁つた密林で熊や猪の絕好の遊園であつたゝめ腰の短刀を寸時も離すことが出來ずしかも百十度の酷暑と戰ひながら雜草を刈り大木を伐り倒して進むのでたまらなく喉が渴きそのため人夫に麓の部落まで水を汲みに行かすと何時間たつても歸つて來ない、待つ方は苦しくてぢつとしてゐられないので驅け下りて見ると人夫は疲勞と酷暑のために汲んで來た水を飮みながら登るので山の中腹あたりまで來ると水が殘り少くなり再び部落に下り汲んで來るが相變らず中腹まで來る頃にはなくなつてしまふので仕方なくゴロリと橫臥をしてゐた

◇—◇

四時白雪を頂く狗峴の山嶺とはいへ春ともなれば山躑躅と石楠花が躑躅のやうに點々と咲き、秋ともなれば全山燃へる樣な紅葉に被はれて火田民の美しい娘達が大膳女のそれのように紅葉した楓など頭に戴せて嚴冬の用意に雜と交換に部落に來るなどゝは微笑まされる情景だがこの狗峴といふ名稱はその昔道に迷つた旅人があると何處からともなく一匹の美しい犬が現れてその旅人を導いたから狗峴の名があるといふ、又一つにはこれを雙職峠ともいつてゐるがこれは往時郡守や吏員がこの奧地に新しく赴任の命を受けて郡で友人先輩に送られて旅すること幾日、遠ざかり行く住みなれた前任地を想ひ〳〵滿蒼に包まれた狗峴の連峰を仰ぐとたまらない鄕愁にも似た氣持ちにかられ職を擲つて引返すところから出た名稱である

◇—◇

朝鮮鐵道建設史上、燦として輝く狗峴峰トンネルの偉業は今や全く成り第一、第二、第三工區は既に竣工を見、第四工區は僅か二旬を出でずして除すところまでつたが着工以來十六ヶ月晝夜兼行血の慘む苦鬪が拂はれて來たこの狗峴峰トンネルは第十四、十五、十六、十七の四工區に分轄されてゐるが全長十七キロ六百、その間トンネル二十一本、現在第五號、十號、二十一號の三トンネルを殘して他の十八本は全く竣工してゐるが、高地であるためトンネル用セメント一俵を練るに水代一圓三十錢もかゝり砂利は米代よりも高くなつてゐるといふ犧牲が拂はれてゐるのには驚くほかはない

◇—◇

建設事務所の方の案內で右に曲り左に折れ急坂を上り下ること幾度トラックは千仞の絕壁を這つて第一トンネルと第十四トンネルを見たが价古峠から第一トンネルに至るまでは緩くなかれ四十分の一といふ急勾配、しかも四キロの迂回をもつて……峠を脊に西に向つて向つた線路は第三トンネルあたりまで來ると峠は眼下に見下されてゐる道をかへて第十四トンネルの下の谷間に來ると尾根からふき下す秋風は肌にさすやうに冷たい、谷の工事場からトンネルの現場まで約九百尺のインクラインが敷かれてゐたが今は工事完成で取り去られてゐる、その見上げる中腹に蜂の巢のような或は小人の城壁とも見へる家に似たものを發見したのでたづねて見ると一部落出來た人夫達の住居だとのこと、谷底から一千尺もある現場まで一日幾度も足を運ぶことは出來ないのでトンネルが完成するまでのバラックであるが驚いたことには屋根は全部セメントの紙袋で張られてゐるといふことだ

◇—◇

名もなき一寒村の价古介が一躍一萬人以上の小都市となり飮食店、料理屋を初め酒幕酒類販賣業者達を入れると悠に二百軒近くになりこれらに働く闇の女達は千人を下らないといふ鐵路の街に、全く殷盛を極めどこの隅からも唱り切れたレコードの音がハツパの轟きとともに澄み切つた高原の空に響き渡り地元部落民の愛鄕心をくもらしてゐる

(寫眞‖上から价古市街の全景、狗峴峰の雄姿、谷底から九百尺ある第十四トンネル出口の建設事務所附近)

咸南警官滿洲入り

【咸興】滿洲國の招聘に應じて咸南から渡滿する警察官十二名(警部補二名、巡査四名、警長六名)は四日夜咸興發の列車で赴任する

子寶母性の標本
內地人側では平均九名產み レコードホルダーは十二人
元山署の多產調べ

【元山】乳幼兒健康保持の實際を研究資料として一母性が八名以上を分娩し、しかも全部成長しつゝあるものにつき去月來元山署で調査中であつたがこの程調査終了し其の集計表が出來あがつた、それによると一母性が八人以上の子供を儲けたものは內地人側十一名朝鮮人側五十四名で內地人側十一母性の子寶合計は九十四人一母性平均九人、朝鮮人側は五十四母性の子寶合計四百四十九人で一母性平均八人、これを比率からみると內地人側が優勢でレコードホルダーは旭町の船井りうさんの十二人である

朝鮮郵船定期出帆（△印ハ船客扱ヒ）
●北鮮新潟直航聯絡船開始
新京丸、重噸三、一六八噸 定員一等十二名、二等二十八名、三等四十二名
雄基 三ノ日 午前六時發
羅津 三ノ日 午前八時着 午前九時發
清津 三ノ日 午後五時着 正午十二時發
新潟 五ノ日着 七ノ日 正午十二時發
清津 九ノ日 午前十一時着 午前八時發
羅津 九ノ日 午後二時着 午後五時發
雄基 九ノ日 午後七時着
北鮮橫濱直行 東京—阪神—關門—コース
△太海丸 羅津五日 雄基七日 清津九日
北鮮東京行 釜山—關門—大阪—名古屋—清水—橫濱寄港
長壽山丸 雄基九日 清津十一日 元山三日 關門—名古屋—橫濱—清水寄港
○急行船 盛京丸 雄基十月六日 清津八日 元山九日
西鮮東京行 關門—大阪—名古屋—清水—橫濱寄港
△賀丸佐 仁川十三日 群山十三日 木浦十四日
△江原丸 新義州七日 鎭南浦九日 仁川三日
北鮮名古屋行 阪神寄港 釜山—博多—關門
○陸軍運輸部御用船
立神丸 雄基九日 清津十日 元山三日
北鮮大阪行 釜山—博多—關門—神戶寄港
清津丸 雄基五日 清津六日 元山九日
春川丸 雄基六日 清津七日 元山三日
西鮮大阪行
○南部線 釜山—關門—神戶寄港
慶州丸 仁川七日 群山八日 木浦九日
釜山丸 仁川十日 群山三日 木浦三日
○北部線 博多直行—神戶川寄港
漢江丸 新義州五日 鎭南浦六日 仁川八日
漢城丸 新義州十三日 鎭南浦十三日 群山十六日
金剛山丸 新義州八日 鎭南浦九日 仁川十二日
敦賀行 延長 新舞鶴—舞鶴—宮津—境
慶安丸 雄基九日 清津十日 元山十二日
鹿兒島、清津行 釜山—博多—長崎寄港
錦江丸 仁川十三日 群山十三日 木浦十四日
○博多直行船
大阪商船仁川出帆
●阪神行(船客御斷) 十月三日 第二福井丸 群山寄港
十月六日 泰仁丸 群山港寄
十月十一日 第三信洋丸 群山寄港
十月十二日 神安丸 群山寄港
十月三日 第二大寶丸 群山、尾道港寄
●名古屋、京濱行 十月二日 順吉丸
●南浦、安東行 月 日 江龍丸
月 日 第三雲洋丸 南浦止
●海州行 十月八日 順吉丸
內地各港及台灣、北海道、支那、南洋、南北米、亞弗利加、歐州、滿洲等の各地行接續通し貨物取扱致候
大阪商船株式會社仁川代理店 株式會社慶田組 四二一番・二一一番(出荷) 二一九八四番(入荷) 七二二番・二一〇番(宿直) 二七八番(現場)
大阪商船期定出帆
◎內、滿鮮連絡優秀客船
北鮮阪神行(門司經由)急行
清津午前十時發 雄基前日發‖翌々日前十時着
貴州丸 武昌丸 河南丸 十月七日 十月十一日
北鮮臺灣行 江蘇丸 清津發 十月廿四日 清津、雄基、城津、興南 博多、長崎、鹿兒島、基隆、高雄行
大連內地直行 日滿連絡每日發 切符發賣 朝鮮、滿鮮主要驛ニ於テ船車連絡
大連發午前十時‖門司着早朝 門司發後一時‖神戶早朝
吉林丸 大連十月八日 門司十日 神戶十二日
熱河丸 十五日 十七日 十八日
うすりい丸 十六日 十八日 十九日
うらる丸 十三日 十五日 十六日
扶桑丸 十日 十二日 十三日
ばいかる丸 七日 九日 十一日
門司基隆直行 門司發正午 內臺連絡 每五日目發
高千穗丸 十月十四日
蓬萊丸 十月九日
瑞穗丸 十月八日
詳細は左記御問合せ下さい(案內書進呈)
京城府南大門通三丁目一〇六 東京火災ビル四階 大阪商船株式會社 京城出張所 電話本局長一〇三〇番
鮮內代理店・案內所 清津 雄基 羅津 仁川 慶田組 釜山 釜山商船組 國際運輸會社 ジヤパンツーリストビユーロー案內所 京城三越、平壤三中井、釜山三中井、安東大和
朝鮮郵船株式會社 代表電話本局(2)四一九五番 京城南大門通り五ノ一
仁川出張所 電話長二一三四番 港町
元山支店 電話一五一番 海岸町
釜山支店 大橋 電話 島
京城代理店 朝鮮運送會社 電話四八〇〇番
北鮮出張所 清津府北星町
鎭南浦代理店 朝鮮商工會社
仁川代理店 朝鮮運送會社
群山代理店 朝鮮運送會社
木浦代理店 大池回漕店
釜山代理店 朝鮮運送會社
元山代理店 朝鮮運送支店
城津代理店 國際運輸支店
清津代理店 國際運輸支店
雄基代理店 國際運輸支店
歐州行 箱根丸 神戶 橫濱 九月廿八日 十月三日
桑港行 秩父丸 神戶 橫濱 十月五日 十月八日
濠洲行 賀茂丸 橫濱 神戶 長崎 十月九日 十月十四日 十月十九日 十月廿一日
日本郵船定期出航
△乘船賃金低減船中食事付 △右ノ外臨時船致シ配船シ 船腹ノ潤澤ヲ取計ヒ居リマス
金剛山丸 元山三日 清津十三日 雄基十六日
浦鹽行 櫻島丸 以川十五日 鎭南浦十六日
大連行 錦江丸 仁川五日 鎭南浦 日
會寧丸 仁川六日 鎭南浦七日
靑島行 平安丸 仁川 日 鎭南浦 日
上海行 靑島延長 群山 日 釜山 日 平安丸 安東—芝罘—大連寄港
北鮮上海、靑島行 平安丸 淸津十日 雄基十三日 木浦寄港
○博多直行船 仁川五日 群山十三日 木浦十四日
西鮮淸津行 櫻島丸 長崎寄港 仁川十三日 釜山—博多—長
鹿兒島、淸津行 大連元日 雄基九日 淸津十日 元山十二日
海洋社汽船出帆
瑞山行 瑞山丸 日發 舞浦、明川運送店
仙掌行 萬里丸、大湖芝、大山里 日發
寄港地 三吉里、大湖芝、大山里
唐津行 錦山丸 日發 元浦 大浦 富里浦
寄港地 孔浦里 漢津里 南元浦 富里浦
仙掌代理店 高盛回漕店
唐津代理店 池田回漕店
仁川汽船出帆表
海州線 每日出帆 黃海線各驛ト船車連帶貨物取扱
長淵線 每月五回出帆 寄港地‖九味浦、夢金浦、吾義、大靑島、小靑島
馬山浦行線 每月五回出帆 龍湖島、麻江、燕洞、
仙掌線 隔日出帆
津線 隔日出帆 寄港地‖南元浦 自動車連絡取扱
島線 隔日出帆 寄港地‖吾池里
德積線 隔日出帆 寄港地‖龍游島 瑞山、泰安、自動車連絡取扱
席毛里線 每月二十回出帆
山線 隔日出帆 寄港地‖靈興島、大阜島、外島、長峯、仙水、乾坪
白石浦線(忠南牙山郡)每月六回出帆 北ノ外ニ沿岸各方面行臨時出帆 往文貨物取扱
仁川港町二丁目 電話五一番 一四〇番 仁川汽船株式會社
唐津代理店 唐津運送店
寄港地 曾德浦
◎白石浦行 千里丸 月十回
寄港地 牟元浦屯浦 白石浦代理店 白石浦運送店
◎海州行 太郎丸 隔日發 海州代理店 朝鮮運送
寄港地 延坪島
瑞山、唐津、仙掌、富里浦、白石浦行仁川出帆ハ干潮二時間前忠南各港ヨリ仁川行ハ其他滿潮二時間前出帆トス
仁川府港町一丁目五番地 朝鮮海洋社 電話二二三番・一〇一番

大邱の國勢調査
一日の實際數は 十一萬人に達す

【大邱】十月一日を期して全國一齊に實施された國勢調査に際し大邱府では百八十九名の本調査員並に數十名の豫備調査員を囑託し調査に關する主旨の宣傳に努め更に調査の豫備練習を行ひ其萬全を期してゐたが一日午後八時までに府內全部の調査を無事に完了したがそれによれば同日府內居住民の實際數は十一萬に達し當時旅行その他の移動數も相當多い模樣であるが明確なる數字はこゝ兩三日內集計を終り次第判明されることになつてゐる

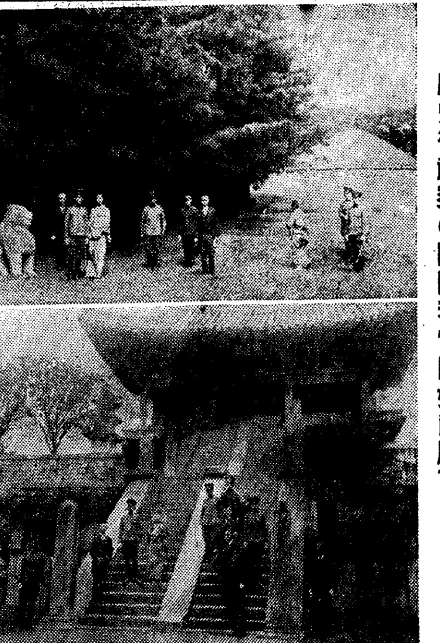
慶州御視察の閑院若宮同妃兩殿下

德大寺侍從 清州御視察

【清州】畏き邊りから御差遣の德大寺侍從は佐野宮內屬、山澤本府農產課長、八幡本府囑託等を隨伴二日午前十時五十分鳥致院驛御着金知事、中野警察部長の東道で十一時五十三分清州御着雨中を清州神社に參拜され、東公園で市街を俯瞰の上、忠北道廳に入り、知事室で金知事の管內狀況報告を聽取され、道幹部及び民間功勞者閔泳殷松木彬兩氏を接見、午後は南一公普校、四州面佳景里部落を視察され江西面に向はれ同面事務所で面長、振興會長等を引見視察の上二時三十五分發忠南儒城に向はれた

儒城御視察

【大田】德大寺侍從は李知事の御案內で二日午後燕岐郡太平里で城定消防組頭を引見され、水禍狀況を視察され四時半儒城御着、金組道青年訓練所、女子農村講習所を視察の上鳳鳴館お着、一泊の上、三日午前八時半發列車で全州へ

精神的に指導して 白衣の全廢を期す
忠北のあらゆる指導機關を動員督勵
色衣常用の習俗化大運動

【淸州】忠北道に於ける染色衣普及徹底については從來郡邑面の倦まざる努力と、警察、金融組合その他各方面の協力により一部の特殊事情ある者を除き普及してゐるがたゞ夏期を中心とする約五ヶ月間は依然として白衣を着用するものがあるがこれは季節的現象であり漸次これも破滅すべく

忠北道では今年から特に精神的方面より認識と理解の徹底を圖り白衣に對する執念を打破し染色衣の常用を習俗化するやう各指導機關を總動員して今秋の袷着から一齊督勵を試み白衣の全廢を期する意氣込みである

慶北の署長級 ちかく異動
眞の優秀警官を拔擢して 肅警の實を擧げよ

【大邱】慶北金泉署長治田都市警部の邑德宮署長に榮進の後任を繞り警部一名警部補一名の昇進と道內約五警察署長の異動は確定的であるがこれと同時に肅警の見地から管下全警の再檢討をなし部下の不統制その他兎もその本分に反する行爲ある署長の異動を斷行し『優秀警察官』の慶北の誇りを固守するものと見られ、場合によつては斷乎たる決意の下に全面的大刷新を計る模樣である、發令時期は目下實施中の警察官試驗の終了後本月中旬過ぎ行はれるものと觀測されてゐる

英船仁川入港 ミシン機滿載

【仁川】英貨物船アゼツクス號(七、五四〇噸)は三日午前八時入港外港にその巨體を止めてゐるが同船は英國グラスゴーよりシンガーミシン京城支店宛の英國製ミシン機械二千四百十數個約三十萬圓のものを荷上げする

慶北の色服獎勵

【大邱】慶北道では氣候轉換期に入り色服獎勵運動に大いに拍車をかけるべく各地に染色講習會を開き共同染色場の設備、染料の共同購入等を斡旋しそれぞれ道補助金を交附して實行の徹底を期することになつた

仁川中央 健兒團 結團式擧行

【仁川】始政二十五周年記念事業の一つとして茲に新しく誕生した仁川中央健兒團の結團式は雨に煙る二日午後四時から寺町小學校講堂で官民關係者多數列席の下に嚴肅裡に擧行された、府尹の挨拶終つて團長、府中學校長、森、前田、增田、加藤各指導員以下五十三名の健兒等三つの誓を宣誓し續いて服部團長立つて十ヶ條のおきてを說いて、團歌合唱萬歳三唱あり目出度く結團の式を終へた、なほ副團長には荒內、時長兩氏、顧問は永井、向井兩氏が推戴された

洗濯屋を看板に詐欺 注文品を入質

【大邱】大邱府錦町二ノ一六四村在住(三)林小岩(三)の兩名が去る九月始めにインチキ洗濯屋の看板をあげて洗濯の注文をとり、それを入質して遊興してゐたこと發覺し十月一日大邱署直轄移動派出所巡査が逮捕目下大邱署で取調べ中であるが洋服、オーバー、ズボン衣類等約二百圓の入質を自供してゐる

昇格の喜び 府民の一致協力
これが今後の絕對必要條件 杉山府尹の第一聲

多年光州市民が翹望して已まなかつた府制施行が愈よ十月一日より實施せらるゝこととなり本日芽出度に五萬府民各位と共に同慶の至に堪へない不肖も光州府が颯々の聲を擧げ何等滯りなく無事に開廳式を終了したとはいへ乏しきを初代光州府尹に任ぜられ府制事理の重責を荷ふこととなりましたに付ては只管官民各位の御援助と御鞭撻の程を御願ひする次第である此の目出たき府制施行の記念日に當り聊か所懷の一端を述べて祝意を表したいと思ふ

一、朝鮮に於る府は內地の市と略同樣であるが朝鮮では由來產業組織が農業を主とし商工業の發達意の如くならず加ふるに古來市場を中心とする交換經濟の制著しく殷賑を極め都市の膨脹旺ならざりし關係上府の設置せらるゝもの極めて少なかつたが近來都市集中の傾向頗に顯著なるものあつて漸次府の增設を見るに至り而して我が光州に於ける人口の增加の狀態に就て見るに明治四十三年には人口一萬二千二百五十二人であつて十年後の大正九年に於てすら僅かに一萬五千五百七人に過ぎなかつたが二十五年後の今日に於て實に五萬人を突破するに至り約四倍以上も增加したるが如き狀況で今後工業組織の發達と共に大工業は其の經營の便宜上都市を選ぶ結果勞働者を招致すると共に商業の發達と交通機關の整備とにより益々人口都市集中を誘致し將來都市の發展は加速度に膨脹を來すべく從て都市施設經營は極めて重要なるものあるを察知せらる

二、府制施行に依り從前の邑と異る點は先づ二團體の統一で府は從前の邑の事務たる一般行政と學校組合及學校費(光州學校費は事務分割す)を廢して府に之を統一されたもので即ち主として內地人教育を目的とするものと主として朝鮮人教育を目的とするものとは各其の經濟を府の一般經濟より分別し特別經濟として從來の如く學校の施設經營を爲すのであつて從て特別經濟の費用は各特別經濟毎に其の財產より生ずる收入使用料、手數料の外特別經濟の府稅を分賦することになるのである府會には議長及副議長を置き各教育部會共に副議長を置かれ第一部教育部會は內地人たる議員中より第二教育部會は朝鮮人たる議員中より之を選擧することになり、土木行政中道路は邑の時には等外道路のみ管理し來つたのであるが府尹は官廳として從前道知事の所管に屬して居た一等道路以下全部の管理者となり、又道路維持修繕に當ることとなり、又教育行政は邑は其の權能はなかつたのであるが府尹は教育行政を管掌すること、なり其の他上級官廳の監督關係等も著しく異なり今後は全く郡の監督を離るることゝなるのである

三、光州は湖南に於ける著名の雄都にして商工業の發達と交通機關の整備せる眞に行政經濟、交通の中心地なるを以て今後大光州建設の爲めに幾多施設を要する事業尠なからざるものあるべく之等は時勢の進運に順應し着々企劃實施するを要するも先づ府民負擔力を考慮し遽に負擔の激增を來さしむるが如きは充分留意し專ら中庸適正を期すべく努むる計畫である

都市經營の一般的方策に付ては實力の涵養に依る經濟更生、都市的諸施設の整備を伴ふ都市の向上教育、衛生社會教化方面よりする民心の作興等に力を致して都市としての綜合振興政策を採りたいと思ふ

四、府會議員の數は邑の時よりは擴張增加せられ人口五萬を超ゆる場合は三十名となるべく之が選擧は十一月二十日施行せらるゝことになつてゐるが府制施行後初代の榮譽ある府會議員を選出せらるゝ次第で新興府勢の進展を圖る上に於て衆望ある人士を眞の理想選擧により選出せらるゝ樣切望する次第である之を要するに府勢の進展府民の福利增進は制度の整備に伴ひ所多く、制度の運用は一に官民一致の努力に負ふや言を俟たざる所で私は常に正しく、明るく朗らかと云ふことをモットーにし大いに輿論に聽き府職員と共に誠心誠意協戮邁進し此の重任を全ふせんことを期し光州府の健實圓滿なる發達を念願して已まない

水稻に引かへ 葉煙草は大豐作
全州專賣局管內は 平年の一割五分增

【全州】稀有の旱魃に水稻は非常な減收を示してゐるのに反し、葉煙草は近年にない豐作で全州專賣支局管內の狀況を見るに耕作許可面積は前年は四百町步を增してゐるが收量見込は四百十五萬六千キロで賠償金も百七萬六千圓見當で收量及び品質共に平年の一割五分增を示し全州支局設置以來の好記錄である

少年の少女殺し
殺意は頭から否認し續く
『落第坊主』の惡口に對する意趣晴らし 取調べ一段落し近日送局

【永登浦】世間の耳目を戰慄せしめた鷺梁津の少女殺し事件は南來司法主任の手で嚴重取調べ中の處大體一段落を告げ二三日中に檢事局へ送致の筈であるが犯人鄭一は容易に實を吐かず散々手古摺らしたが、犯行の動機は子供同士の惡口が不溫のドン底に落ち込んで徹底的に怨恨を激發したものであり、即ち鄭一は二年も續けて京、龍南中學校の入學試驗に落第し常にカヨ子から落第坊主と嘲笑されてゐたのを怨み犯行の四日前實姉の時計を盜んだとから母親に强か叱責され果ては家を追はれて自暴自棄になつてゐた際偶然被害者カヨ子に出會ふや怨ち憎惡の感情激發し裏山におびき出しカヨ子をとつちめた處更に落第坊主とか不良少年などと惡口を浴びせ反抗したので益々激昂してカヨ子をねぢ伏せ絞め殺したもので殺意について極力否認しつまらぬ關係について最初は慾情はなく責めてゐるうちに慾は出たが急死したのでその餘裕がなかつたと否認し解剖の結果もその形跡は認められなかつたらしいが一方犯人の家庭は父親は他所に勤務してゐて常に不在であり、母親は繼母で冷たく殊に當人は學業不首尾のため、とかく家庭的に明朗性を缺いでゐたことが結局この慘劇を生んだ因である

群山府會
請願稅關吏 常置案可決

【群山】府では三十日午後八時から府廳樓上議場で第三十三回府會を招集し去る十八日に開かれた第三十二回府會で委員附託となつてゐた東濱府營倉庫に請願稅關吏常置豫算追加の件を附議、赤松繁夫議員が委員を代表して

東濱は沿岸貿易に支障を來たさぬ府營倉庫のみに制限し特派區域に編入し西濱は從來の儘一般に開放して置く條件を附して原案を認むることに委員會の意見は大體一致を見たと委員會の調査顚末を詳細に報告金永熙、金義銘、徐鴻普、町井議員と理事者及委員との間に質問應答あり、伊藤議員の原案贊成說に對し金義銘議員は沿岸貿易を無視した本案には絕對反對であると强硬に反對、質疑を終つて採決の結果多數決を以て委員會に於ける決定通り原案を可決、ついで會計檢査の報告を赤松委員長から報告し報告案を認め午後十時過ぎ閉會した、引續き懇談會を開き去る十八日開會の府會に於ける委員選任投票に絡む不謹愼問題について府會の威信保持に關し懇談を遂げたが斷る出身事件を行つた不眞目議員の存在せぬことが明白となり不問に附することになり十一時散會した

金肥を可及的に避け 堆肥使用を獎勵
耕地面積廿七萬三千町步に 慶南では六億四千萬貫生產

【釜山】改良堆肥の增產をはかるため道產業課では本月八日から十五日までの間道內十九郡にわたり改良堆肥の品評會を催し技術員の審査にもとづいて優劣を決定する筈である、因に慶南に於ける堆肥の增產は金肥使用を可及的に避けて農家の堆肥改良によつて作物栽培にあてんとする方針に由るもので改良施設は順調に普及し耕地面積廿七萬三千町に對し槪算六億三千八百萬貫の堆肥を產するに至つた

大邱競馬
五日から開く

【大邱】大邱秋季競馬大會は來る五日から八日間院岱洞競馬場で開催されることになり大邱競馬俱樂部では目下これが準備に忙殺されてゐる

若妻の縊死

【麗水】邑內德忠里金再順妻尹任禮(二)は去る三十日午後二時頃無斷家出し捜査中の處翌一日山中で縊死してゐるのを發見麗水署員檢死の上死體は夫に引き渡したが尹任禮は五月頃結婚したが八月中旬實父の金某が三日間泊り込んでから妙な關係を生じ爾來夫を嫌つて出奔したのを連れ戻つてゐたもので戀愛が意の如くならないのを悲觀して縊死したものらしい

忠南繭共販
五萬貫十八萬圓に達して 農家の懷を潤ほす

【大田】忠南の秋蠶繭共販出荷は高値に煽られて豫期以上の出廻りを示し三十日現在遂に前年の四萬八千貫を突破して五萬貫を越え十八萬圓が農村に撒布され、こゝ農家は懷具合にホクホクものであるが前日の最高は四圓四十錢で平均三圓五十錢であつた

永同繭出廻り旺盛

【永同】郡內の秋繭共同販賣は去月十六日から開始したが廿五日までの出廻り狀況は六千三百貫、二萬三千圓に上つてゐる

井邑消防演習

【井州】井邑警察署では去月廿七日午前八時から井邑消防組員の非常召集を行ひ器具、服裝の點檢及び緊要心得事項につき泉川署長の訓示があり十時過解散した

詩吟劍舞の夕

【天安】忠南鄉軍、消防主催本社支局後援の詩吟劍舞の夕は一日午後七時から大典寺で開催、京城吟舞社の宮木主幹をはじめ地元の前井、小林氏等出演盛會であつた

農家の副業に 大根の切干
慶南で講習會などを催し 斯業の發達を期す

【釜山】慶南の道農會では農家の副業獎勵のため一昨年から金海、昌寧、咸安三郡で大根切干し製造の普及につとめ昨年は三千五百貫一萬五千圓の收入となつたが本年も切干し增產に拍車をかけ多角營農の方針のもとに講習會を催し漸進的に斯業の發達を期する筈

邱稅監局管下 酒稅額增加
四百二十萬圓を突破す

【大邱】大邱稅務監督局管內に於ける酒稅總額は昨年度において三百七十萬圓が今年度は四百二十萬圓を突破し實に五十萬圓の增加となつてゐる、これは稅率の改制と造石數の增加によるものである

永登浦驛長榮轉

【永登浦】永登浦驛長から京義線新幕驛長に榮轉した笹間光城氏は五日赴任の筈であるが同氏は昭和七年九月來任以來鐵道事務上の刷新能率增進に努め一方地方の發展に對應し驛舍ホーム等を新築して久しき間の懸案を解決したもので轉出を惜まれてゐる

夏の寫眞展覽會

【裡里】全朝鮮寫眞聯盟裡里支部では二十八、九の兩日京城日報支局で『夏の寫眞』入選寫眞の展覽會を催したが連日入場者多く盛會

演習警備の 無事を祈願
全北警察部 以下九百名の 警官が一齊に散髮

【全州】全羅北道警察部では去る一日道警察部が打揃つて全州神社に參拜し演習に御來道の宮殿方の平安を祈り、又警備の無事遂行を祈願したが井坂警察部長はこれが一層强化徹勵に精進するため神社の裏山で幹部の斷髮を行つたが部長始め衞生課長、田中警部、警部、所長、大江警部補、緒方警部補、友定警部補、手賀警部補、小笠原警部補等坊主頭となつた、なほ大和田高等課長、八木全州署長、橋口主任、藤原司法主任、園部保安主任も同日斷髮し警察に職を奉ずる者九百名がこの演習に自屆する全部ザンギリ頭になつた(寫眞は神社前の斷髮式)

群山の演習 平安祈願祭

【群山】府では一日午前七時から公園下廣場で師團對抗演習の平安祈願祭を執行、學校生徒、各種團體官公署職員をはじめ府民多數參列して安穩を祈念し引續き同七時半より施政二十五周年記念奉告祭を執行した

不穩漢送局

【大田】慶北聞慶郡加恩面上槐里生れ住所不定無職池龍出(三)は六年七月十日京城地方法院にて業務橫領及恐喝罪で懲役一年六月に處せられ出獄後は各地を流浪し去る十七日午前十時頃沃川郡郡西面銀杏里富豪金性熙氏を訪れ不穩の言辭を弄して威嚇したが被害者が機轉を利かし其場をのがれて警察に密告したので間もなく逮捕され餘罪取調べとともに身柄は廿八日大田檢事局に送致され米倉檢事の峻烈なる取調ののち刑務所に收容された

白紙ながら 最善を盡す
高堂全州府尹初放送で 府民の一體を力說

【全州】高堂全州新府尹は二日午後四時から公會堂に官民有志を招き披露宴を催し席上新任の第一聲として左の如き挨拶を述べた

府尹に初めてであり、殊に全州は初めてのところで全く白紙であるが全州の成り立ちに就いては自分の知る認識範圍で申せば廣軌開通と同時に市勢往時に挽回し諸工業の發展著しく行政の中心地である許りでなく今や經濟都市として躍進の途上にあり近く鐵紡の進出、又教育機關の充實に就ても確信あるニュースに接して居り、幾多の諸問題を控へ果して初代府尹の重責を完ふし得るか否か甚だ懸念に堪へぬが、幸に府民各位の絕大なる援助を得ば粉骨碎身犬馬の勞を惜まぬものである、今や府も新陣容成り、府民と協力一體し新時代に處せんとする秋に當り一層御鞭撻と御指導を切望する

慶南土木課長着任

【釜山】新任の慶南道土木課長伴格夫氏は二日朝特急『ひかり』で家族同伴多數の出迎へをうけて着任

同氏は明治三十三年生れ大正十四年京大卒業本府技手を經て昭和二年技師となり同七年十二月平北土木課長となる

三中井で萬引

【光州】二日午前十一時頃全南羅州郡南平面安或二(三)=假名=は光州三中井の店內を徘徊し店員の目を掠めてセーラ萬年筆(正札六圓)外數點を萬引して逃走したのを逮捕、光州署で餘罪取調べ中

湖南の恩人
朴基順氏逝く

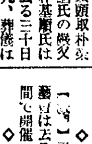

【全州】商銀頭取朴榮喆氏の嚴父朴基順氏は去る三十日午前三時逝去享年九十九、葬儀は四日午前八時全州本町の自宅出棺同十時守備隊跡で永訣式を執行の筈である同氏は一代で百萬の富を築いた立志傳中の人、基なるや明治三十九年七月侍從院副卿に任ぜられ、更に礪山郡守となり四十四年退官後は專ら全州に住み、全北の財界を左右し、全北鐵道取締役、殖產銀行相談役、三南銀行頭取、農工銀行長、朝鮮商業銀行相談役等の重職を歷任して財界に貢獻し一方地方公共事業等に

各校運動會

仁川高女 來る六日午前九時から同校々庭で秋季運動會を催すが盛學山のプログラムで當日の盛況を期せられてをる

【密陽】公立尋常高等小學校並に尋常小學校の聯合運動會は一日午前九時から擧行、盛大を極め午後五時散會

忠南辭令(一日附)

任忠淸南道府屬命大田府內務課長 郡屬兼道屬 增野見吉(公州地方)
任忠淸南道府屬命大田府財務課長兼庶務課長 郡屬 李觀熙(扶餘)
道屬 塚田正志(地方)
郡屬 稻矢庫太郎(大田)
郡屬 佐藤漸(論山)
任忠淸南道府屬命大田府在勤(各通)
郡屬 林憲喬(大田)
任忠淸南道府屬命論山郡在勤大田府在勤
郡屬 曹哲煥(扶餘)
任忠淸南道郡屬命扶餘郡在勤
郡屬 淺井癸巳彥(扶餘)
任扶餘郡屬務係主任兼務
地方書記 朴庚夏(大田)
命大田府在勤
地方書記 鄭哲煥(扶餘)

あの頃この頃

【統營】湖南地方の演習に際し統營署では卅日一齊警戒で浮浪者二名を檢擧
◇
【安東】弓友會主催家族慰安演藝會は去る三十日福生園の大廣間で開催
◇
【鎭海】第十九師團高橋一等獸醫は下士二名を伴ひ一日午前九時から驛前廣場で貸下げの在鄕軍馬二十餘頭の檢査施行
◇
【大田】野口府尹は七日府制祝賀式終了後六時から官民有志多數を富士家に招待の筈
◇
【榮山浦】杉本合資會社支配人石井氏は榮山浦神社に兩旗掲揚台獻納し一日獻納式を執行

京都帝國大學化學研究所創製

淋疾の局所直達療法 特許製法 パロール

文獻無代贈呈

淋病の局所直達療法とは、偶々京都帝國大學化學研究所に於て、本邦學界の誇りとする世界的權威『金屬オルガノゾル製造法』の發明完成せるを機とし、醫學界に於ける銀効果說を最も適切に代表して確立せられたる待望の銀內服治淋法にして、銀膠質白檀油製劑パロールの內服により血液內の殺菌消毒と共に、淋菌の巢喰ふ局所粘膜內に强力なる銀コロイドの殺菌力を深達せしめ、以てゴノコツケンの跋扈を拒否し全病巢部を健康ならしむるを臨床的結論とする。

而して銀膠質白檀油製劑パロールとは京都帝國大學化學研究所教授堀場理學博士及び小田切理學士等監督の下に、權威ある『金屬オルガノゾル製法』を應用し、同研究所の特許施設たる理化學的操作を用ひて銀をマイソール白檀油中に極微粒コロイド狀に而も濃厚に分散して得たる學究的製劑である。

その醫治作用

故にパロールの醫治作用は頗る優秀著明にして、獨特のブラウン運動を利するオルガノゾル銀は特殊深達性を以て血管內に浸透移行し、ゴノコツケンによる神經性疾患に作用、殺菌消毒しつゝやがて尿中に析出、局所病巢部に沈着して、玆に强力なる深達殺菌力を示現する一方銀分散溶液たる白檀油の利尿消炎作用と相俟ち極めて短縮的治療を期待し得るものである之從來の治淋上決定的と認められたる銀の殺菌力及び白檀油の利尿消炎作用を全幅的に活用したるものであつて、銀の內服化達成と共に在來治淋劑の到底望み得なかつた治療領域である。

且之等作用の顯著なる事は從來の洋入藥等の到底追隨し得ざる所にして正に日本醫化學界に偉大なる貢獻を齎らせる治淋藥である。

その治驗成績

京都帝國大學附屬病院皮膚泌尿器科醫學博士片山義郎先生は、附屬大學病院に於てパロールを患者に與へ唯一の治療となしその効果を觀察したるに、顯微鏡的に淋菌が輕微或は消滅となり、顯著短縮され、白檀油のみを以て治療した經驗に比するに遙かに効果を增强してゐる。

殊に慢性患者に於ては尿中の沈降性淋糸は本劑の服用によりて明らかに減少し來り尿清澄淋菌消失せる治驗成績を得たるは本劑の最も特異とする所である。

◇パロールは全國有名藥店にあり、パロールと御指示を乞ふ、若し品切れの節は直接發賣元へ振替又は代金引換にて御注文願ひます。(御注文の場合は送料不要)

文獻進呈　片山博士・橫尾博士の實驗報告御希望の方は發賣元へ御申込み下さい。

藥價 一圓八十錢 三圓五十錢 五圓五十錢 十圓 送料內地十五錢

局所直達療法 製法特許 パロール

發賣元 大木五臟圓本舖 大木合名會社 東京市神田區小川町大通(神田郵便局前) 振替東京五番 代表電話神田(25)10番 支店 大阪市東區淡路町二丁目 振替大阪三五番 電話本局三七三番

特製廿錢瓶
新發賣
ヘチマクリーム
CREAM
これは、貴女の御要求にピッタリと適ふクリームです。何故でせう？ 一度御試用になれば、その理由がハッキリお判りの筈です。
▲肌にサラリと溶け込む具合、今迄にこんな完全なバニシング・クリームはありませんでした。
▲皮膚の新陳代謝を旺盛にして、たえず美と若さの肌を養ひます。
▲お化粧下に用ひて白粉の附着・保ちのよいこと、驚く程です。
70セン・50セン・30セン
ヘチマコロン本舗
東京 天野源七商店 日本橋
110—UI

始政廿五周年記念
昔を偲ぶ大座談會
〔本社主催〕

産地から
早くやすく とる手段を

くされば無税
食糧品を第一に！……辻本さんの話……(13)

辻本――私、きましたのは卅八年十一月で、動機は韓國政府度支部の財政顧問官の目賀田種太郎氏が『日本人を移すのには食物が不便では困るから市場をこしらへねばならぬ』とて時の大阪府知事高崎親章氏に申入れ、同知事から私に話がありました、當時私は天滿で食料品の問屋をしてをりましたのでやつてきました

――◇――

その頃三增久米吉氏が領事をしてをられて韓國政府內務省警務顧問官丸山重俊氏らに相談、土地を物色せよといはれ中井居留民團長らと土地を物色したのですが、丁度今の南大門小學校のところが兵器廠になつてゐましてそこを無償で借りて――さう二千四、五百坪でしたらうか――十萬圓で合資會社日韓食料品組をこしらへました、これには大阪の市會議員、會議所議員等を糾合しました

――◇――

また目賀田さんが保稅倉庫といふものが何處にもあるが、今度は世界に類例のない保稅市場をつくつてやらう、さうして野菜や果實その他腐敗した物に對しては稅をかけぬことにしようといふことになりました、そして度支部でそれをこしらへ、私は貨物取扱ひ人になりました、それが動機となつて、食料品は早く來て安く賣ることになつたから一般に値が下つたものです

――◇――

そのころ私は卅二、三で年が若かつたので大仕掛けにやり、やりたほして、貸倒してしまつて見當が違ひ、日韓食品組を一年足らずで解散しました、それから個人でやり出したんですが、現在の鮮銀前廣場は當時は三角形の街で中央に十字路があつて日本人家屋が六十戶ほどありました

――◇――

そして私は領事館（今の三越、貯銀工事場）の門前に食料品店を開きました、明治卅九年統監府が開設されました、そして南大門通り北側の道路（現南大門から鮮銀前まで）に蓆をしいて日本人や支那人などが露店を出してゐましたが伊藤統監や長谷川駐剳軍司令官などの方が通られる度に商賣をやめねばなりませんでした、私はこれを見て商人が可愛想になり、來鮮の使命もあり、現支那領事館前の道路をかりて私設市場をこしらへて收容しました

――◇――

何せ日本農民がやつてきて野菜畑をつくつても賣るところがないといふ次第でしたからこれは大いに喜ばれました、今の黃金町や新町遊廓などは、みな畑で、日本人はその邊で農業をやつてゐました、新町は双林洞といつて大阪から百姓をよんで農耕をやらせました、そのころは菜と大根ぐらゐしか朝鮮には出來なかつたのでホーレン草や三つ葉など種類を增しハイカラなものもつくらして料理屋へも廻しました

――◇――

産地直接取引ですから安くて新しいものが手に入るわけで、これも大いに歡迎されました、かうして食料品の發達をはかつたものです大阪や下關へゆくと『朝鮮行き』といつて些か下等なものを送り出す風習があつたので地元で上等なものを賣ることはうけるわけです この間會議所議員を五期つとめ商工組合聯合會々長もやりました

――◇――

その頃の朝鮮人は極く呑氣に出來てゐて、驚いたり感心したりしたことがあります、當時韓美電氣會社といふのがあつて屋根と腰掛けしかない小さい電車が走つてをりました、南大門の中を電車が通り、人が通りましたのに怪我もしなかつたのですから如何にノロノロ電車だつたかわかるでせう、おかしな話ですが客が振り落されると吃驚もせず電車をふりかへつてニタツと笑つて、さてそれから長い煙管で悠々スパーリと一服のむんです、いやどうも氣の長いのに感心いたしました

出席者

北川吉昭氏、曾我勉氏、藤村忠助氏、杉市郎平氏、進辰馬氏、菊田眞氏、後藤虎雄氏、赤荻與三郎氏、小杉謹八氏、古城龜之助氏、辻本嘉三郎氏、淺野太三郎氏、戶嶋祐次郎氏、新田留次郎氏、武者錬三氏、河合治三郎氏、有賀光豐氏、木村和水氏、矢鍋永三郎氏、谷多喜磨氏、野田新吾氏
【本社側】時實社長、高田主筆、矢野、石坂、藤井、太田 ◇會場＝千代田グリル

大京城完成は卅年後
三億圓の物入り
近く本府が委員會を開き 年內に發令されん

二万里から一躍八方里に區域を擴大する京城市街地計畫の實施に先きだつて、本府では來る廿日頃第一回の京城市街地計畫に關する

正式委員會を開き 關係各局長、京畿道知事、京城府尹及び京城府內の各官廳會社の代表者で組織されてゐる京城都市研究會、並に民間有力者數名を委員に任命、本府諮問案を中心に愼重協議を行ふことになつた、正式委員會の査定が順調に進捗すれば年內に市街地令が發令される模樣である、原案通りに京城府に市街地令が實施されるとすれば、京城府では三十年計畫で工場地帶、商業地帶、住宅地帶、風致地帶等の區域を完成、これに伴ひ、京城府廳を中心に放射線に延びる幹線道路の施設を行ひ、この總經費は三十年間に

約三億圓を 要するものと云はれてゐる、この膨大な經費捻出方法は府當局において長期起債を行ひ、起債財源の主なるものは幹線道路に依る受益者負擔金と新施設に依つて府有地の地代及地價の値上りを生じ、之から生れて來る利益金收入が切り札となつてゐる、かくて起債額の決定と同時に一般府費に年額約二百五十萬圓（卅年間繼續）の市街地計畫實行費を計上、さらに卅年間繼續で國庫補助年額五十萬圓（現在は土地區劃整理として年額廿五萬圓の國庫補助を受けてゐる）の補助を受け合計

三百萬圓の 豫算で大京城建設を目指して近く理想的市街實現のスタートを切ることになつた

郵貯を奬勵 功勞者 十人を表彰

遞信局では始政廿五周年に際し、永年に亘り郵便貯金の奬勵に盡力しその功績顯著な部外の篤志家の內から全鮮で約十名を嚴選、その勞を犒ふ意味で感謝狀と銀盃を贈呈することになつた

三浦博士 商大學長 就任を受諾

【東京電話】かねて上京中の三浦新七博士は三日午前十時國立の佐野商大學長を訪ひ學內の事情も分り今後の方針も大體諒解するに至つたので後任學長就任を受諾する旨答へたので佐野學長は同日正午過電話で文部省の赤間專門學務局長に對し三浦博士の內意を傳へ後任學長に推薦するところあつた仍て文部省では來週火曜日の閣議に附し正式任命發表を見る筈である

愈よ火藥製造を 民間にも許さる
この方面に工業の發展性

近年年ごとに使用量を倍加してきた火藥については朝鮮總督府が自給自足の計畫をたてゝゐたがいよいよ見透しがついたので爆藥製造取締の改正規則を三日發布し鮮內の民間製造を禁じてゐた火藥類に對して解放し、軍用を除きダイナマイト、確安爆藥、無煙火藥を粉にした爆藥その他狩獵用、護身用、工業用のものは許可制度によつて民間に製造させることゝなつた、三、四年前までは夢想だもされなかつた、この劃期的な計畫の實現によつて、今後各地に黑色火藥、雷管、導火線などの諸工場が新設さるべく、躍進途上の半島產業開發に大なる拍車をかけることとなる

海軍合同葬 横須賀で

【横須賀電話】先般海軍演習中殉職した井坂一大尉外下士官兵五十六名の海軍合同葬は四日午前十時横須賀海兵團において第四水雷戰隊司令官有地十五郎少將委員長の下に行はれる

工藤少將が判士長
相澤中佐の豫審近く終結

【東京電話】永田事件の相澤三郎中佐の豫審は十三、四日頃集結し愈よ軍法會議の公判に附されることとなつたが、軍法會議の構成は少將一名（判士長）大佐二名、少佐一名、法務官一名計五名であつて何れも第一師團管下より任命され川島陸相より上奏御裁可を奏請することになつてゐるが、判士長には步兵第二旅團長工藤義雄少將が內定した

天晴れ軍服のロボット君（きのふの朝鮮文化展）

學生さん殺到
ロボット君軍服にお召替へ 賑ふ躍進朝鮮文化展

始政廿五年力強い足どりで建設されたわれらの朝鮮再認識の秋を迎へて本社主催『躍進朝鮮文化展覽會』はこの盛觀のがしてはならないものゝ一つといふので、觀覽者は物凄い勢で殺到する、三日の

團體入場者は 京畿道警察講習所生、京城中等公民學校、京城女子實業、龍山公立中學の生徒約千五百名に上りいづれも先生引率の下に熱心に參觀した

人氣者『人造人間』――ロボット君は今日三度目のお召替へ。ピエロ姿から目もさめるやうなフランス騎兵士官の軍裝いかめしく軍國氣分を發散してゐる、眞赤な服地に金の組紐もいかめしい姿は俄然素晴らしい人氣を集めて觀覽者はいづれも『ホホウ、こりや立派ぢや』と質問の雨を降らせてなかなか立ち去らうともしない

押すな押すなの盛況では先生の說明で生徒は世界に誇る朝鮮の發展ぶ

祭り前、大切な時に
本町筋の痛手
路面工事を待つてくれと 一、二丁目から京城府へ陳情

京城本町一丁目から二丁目西部の道路改修工事は京城土木課で二日から着手してゐるがこの町の商店では今は祭禮前で書入時なのでこの大切な時に工事をされては非常な痛手だと、府に向つて、

延期を陳情 したが、府はでもこの期をのばしては寒くなるので今年度に工事が出來ぬといふので、逆に諒解を求める有樣で、兩者とも大困り、本町一丁目と二丁目西部の道路は昨秋以來、下水溝、水道等の設備で數回掘りかへしたので凸凹が出來た爲め、今度アスファルトコンクリート（ベカ）として永久的施設をする事になり、八月下旬から工事に着手する計畫であつたが、始政記念その他色々なことのために緊急事業方面に工事をむけたのでこゝの工事は

後廻はしに なり、やつと二日から二丁目側から着手したのである、ところが町では一日から祭禮大賣出しを行つてゐるので大いに懸念この時期は歲末、中元の大賣出しにつぐ賣出しなので、府の方で延期を承知してもらはねばならないと、町の役員達は二日夜協議をとげた末に堀內、河合（二丁目）澁谷（一丁目）三氏が代表になつて三日午後二時土木課を訪れ工事延期方を陳述したが、前記の如く、府では今年度來年度の豫算に是非工事をしたい、そして工事は

十日までの 短期間だから、祭りの十四日迄には尚四日間あるからよいではないか、それに工事は午前六時から、午後四時迄で夜間は一切行はぬから不便はあるが我慢してもらひたいとの事に三氏は引きあげたが、町當局では對策を考へてゐる、では直ちに役員會を開き、あくまで工事延期をなすべく對策をねつてゐる

玄海を股いで 飛行隊の演習
濱松飛行聯隊が決行

【濱松電話】濱松、飛行第七聯隊では各中隊毎に訓練飛行を決行することゝなり第一番組は第二中隊長井戶田大尉指揮十三年式爆撃機十二號、三十三號の二機で十日午前八時濱松聯隊飛行場出發一路八百八キロの九州太刀洗に向ひ第四飛行聯隊を根據地として爆撃を目的とする極めて重要な演習を行ふもので卅三號機は爆彈を積載朝鮮海峽（三百キロ）を一飛び半島の南部一帶までも飛ぶはずである、なほこれがため地上員二十五名は八日午前十時十八分濱松發鈴木曹長指揮の下に太刀洗へ出發する

飛行士壯擧
今朝東京出發に決る

【東京電話】半島の一等飛行士李龍君（二六）は郷土訪問飛行を行ふこととなり、愼重なる準備を進めてゐたが愈よ四日午前五時羽田埋立地飛行場を出發壯途に就くこととなつた

匪賊を擊退し 皇軍十六名死傷

【東京電話】陸軍省發表＝九月二十六日三江省饒河縣東安鎭西方約十キロの新屯附近で匪賊と遭遇これを擊退したがこの戰鬪において田村部隊の步兵中尉高木作之、步兵一等兵加藤久八、同河合太二戰死、步兵一等兵遠瀨太一、同渡會政治、同村松秀雄、同中村行雄、三等軍醫江幡喜松以下兵八名重傷を負ふた

仁川を懷しむ
海軍協會支部發會式に出席した齋藤さん

【仁川電話】既報の如く、海軍協會の仁川支部の光輝ある發會式は會長齋藤子爵を迎へて午後二時半から盛況裡に行はれたが當日齋藤會長は次の告辭を與へた（寫眞は同子爵の告辭朗讀）

告辭 本日茲に海軍協會仁川支部の發會式を擧行せらるゝに當り所懷の一端を述ぶるは予の欣幸とする所なり惟ふに仁川は京城に近き大港にして古來內鮮交通の要路に當り海軍との關係特に深く日久しく就中日露の役は本港外の海戰に始まり三十年後の今日尙人の記憶に新なる所なり今や宇內の形勢容易ならざるものあり帝國の地位と海軍の實力との關係愈々重大なるに方り朝鮮各地に先んじて此地に海軍協會支部の設立を見る其意義頗る深しと謂ふべし

時局益多端にして我會の任愈重し希くは會員諸氏益本支部の隆昌を圖り以て使命の達成に努力せられんとを一言以て告辭とす

海軍協會々長 子爵 齋藤實

なほこの日齋藤さんは夫人帶同で來仁した際、驛では前日結團式を擧げたばかりの健兒團員が作る杖門に迎へられた、式後自動車で府內を巡つたがいかにも懷しさうであつた、春子夫人も府立幼稚園で御話しをして午後五時十分發の列車で歸城した

公債僞造の黑幕 十名を檢擧
さらに一人捕はる

【奉天三日聯合】公債僞造事件は金谷奉天取引所專務の召喚によつて更に進展し連日奉天署は大活動を續けてゐるが該事件の黑幕たる事件關係者は既に十二名も檢擧され押收された僞造公債は五十萬圓以上に達してゐる、取調べの進行と共に僞造團一味の大膽極まる罪狀明白となり事件の核心に觸るべく追窮してをりこゝ數日中に事件の眞相發表の運びとなる模樣である、なほ一味で行使上有力な役割を演じた兒玉兼一事石田立彥（三）は事件發覺以來逃走大連市內を轉轉とし行方を晦ましてゐたが大連警察署の手配により二日午後九時市內聖德街の知人方に潛伏中を逮捕され一應取調べの後三日奉天署へ護送された

帝人公判 午後再開

【東京電話】帝人事件第四十回公判は三日午後一時半再開午前に引續き卿田立つて台銀の擔保の貸入や大藏省との關係に付て述べ午後三時半閉廷した

服毒 京城笠井町二二九李春植長男李點龍（廿五）は父親と口論の末三日午後五時頃府內觀水洞某支那料理屋で苛性ソーダを飲み自殺を圖つた生命は取りとめる

列車飛下
犯人の取調べ

警察當局では目下列車內の警戒を嚴重にしてゐるが三日午前七時四十分京城發、仁川行列車が永登浦驛を發車した際道警察部員が、擧動不審の男を發見、不審訊問を行はんとした時、怪漢は列車乘込班の手を振りきり、窓から飛び下りた、刑事隊は時節柄重大犯人と睨み、梧柳洞驛に停車と同時に、犯人を追跡、永登浦署にも應援を依賴、刑事隊と永登浦署員が協力して捜査の結果、犯人は列車から飛び下りた際足を挫いて動けなくなつてゐた處を難なく逮捕、直ちに京畿道高等課に引致、嚴重取調べの結果、咸北生れ李哲岩（三）で懷に中價格八百圓位の阿片を持つてゐたが追窮の結果、思想背景など全然なく單なる阿片密賣者と判明したので、事件を道刑事課に移牒吉野捜査主任の手で餘罪その他を取調べ中である

故床次遞相 遺骨鄕里へ

【東京電話】故床次遞相の遺骨は四日午前十時三十分東京驛發特急『富士』號で鄕里鹿兒島に向ふこととなつた

自轉車轢く

三日午後五時四十五分京城三坂通り二十七先路上で三坂通四一八金顯大（二〇）が遊戲中、青葉町一ノ八七ペンキ塗林榮福（十八）が自轉車で通るのに轢かれて前齒二本を折り頭部を負傷した

早大大勝 對帝大戰

【東京電話】東京大學野球リーグ早稻田大學對帝國大學の第二回戰は三日午後二時三十分神宮球場において天知（球）宮武（壘）四氏審判で帝大先攻で開始結局十一A對零で早稻田勝つ

早大	０００２５３０１Ａ	１１
帝大	０００００００００	０

けふの天氣 晴れのち曇り

第十三回 傑作新古書畫大賣立會
拾月 四日（金）午前九時自 午後拾時迄 展觀內見
五日（土）
六日（日）午後壹時自 午後拾時迄 成行競賣
會場 南山町 京城美術俱樂部
世話人 佐々木芸蒲庵 吉田賢藏 新保溫古堂 大隅脫雲堂
主催 東京鑑墨社 村松幸右衛門

玉突台 世界的選手 鈴木亀吉商店 東京市芝區田村町 御報カタログ發呈 只今特賣中

贊化病院 京城府竹添町一丁目 電話本局二四二番 醫學博士 古城憲治 內科 小兒科 入院隨意 普通病室及傳染病室

蓄音器 各社レコード 卸問屋 附屬用品一式 特約店募集 大阪市東區清水谷西之町 KGW 小林蓄音器製作所 電話東四六五九（同一番號ニテ四線連絡）

公開製法 醬油 資金五圓にて美味醬油一日に數石を製造す 說明書進呈 郵券二錢要 大阪天王寺東平野町四 日本釀造株式會社

EDIЯ 製本機械材料製造直賣 各官衙新聞社御用達 大阪優良品同盟會員 創業以來四十年 支店 東京 新京 新開業者には親切に說明した案內書進呈（要郵券十錢） 大阪市西區京町堀上通三丁目二九 電話土佐堀五一一番 振替大阪三七二六四番 牧瀨商店大阪本店

子供服 婦人服 冬物新型揃 荷毛糸製品揃 店內見本陳列 專門製造卸現金問屋 大阪市東區谷町二 カタログ進呈 瀧本合名會社

無料刻印付 空氣銃 大阪市南區高津四番町一番地 合名會社 常盤號銃砲店 電話大阪五〇二三七四

前東京吉原病院長 佐藤榮先生創製發明
淋病 一回二分 効果優秀 プラオンギン ケンゴール
獨特の深部殺菌力 本劑は一般殺菌劑と異り尿道深部の殺菌に獨特の作用を發揮し深部病竈を殺菌するに最適である。
尿道糜爛面を醫す 尿道を鎭痛收斂して患部の治癒を一層速かにするは止腰排尿の容易となつて現はる。
使用は安全容易 一回使用量〇・五－〇・七瓦の僅少量にて充分何等熟練なくも治療は容易である。然も一回二分間で完了す。
併發症の怖れ皆無 本劑の强殺菌力と特質ある性能により攝護腺炎副睾丸炎等を豫防するを得る
淋糸の消失を比較せよ 內服藥一般局所藥と淋糸の消失期間を比較すれば明かに本劑の効力を認め得
普及品 一・九〇 二五瓦（約十四日分）三圓八十錢 五〇瓦（約卅五日分）七圓 八〇瓦（約五十七日分）十圓
急性・慢性・婦人用アリ劑能ハ文獻明記ス 全國藥店ニアリ（文獻進呈）
東京市芝區三田通新町十三 日東製藥合名會社 振替東京三一九四三番 電話三田一六八五、一六八六番

院長 醫學博士 織田正德 內科 レントゲン科 入院 病室完備 織田病院 京城府花園町（本町四丁目電車終點）電話本局(2)長二三四九番（病院）長二三九〇番（自宅）

海と山の眺め 和洋の設備 豐富なお湯 海雲台溫泉（釜山郊外）內湯旅館 松濤閣 電話七番

京日案內
子供 ヤリタシ 血統正しき生後三十五日の男子御希望の方は電本局二五八五へ
代診 至急入用 本町三丁目 河野內科
女子 年齡十六歲より十八歲迄市內在住者健康にして身元確實保證人ある方給料面談午後自四時至五時履歷書持參本人來店の事 明治製菓賣店 本町二丁目
看護婦大募集 府及府外 御希望の方は左記へ御來談あれ 京城府明治町二ノ六五 電話本一四一〇 惠愛看護婦會
產婆 生徒募集（新學期始十一月）武田產婦人科病院內 武田助產婦學講習所 京城長谷川町（電本四五四五番）
淋疾・黴毒 福井皮膚科
るいれき科 全南麗水東町 共立醫院 石井博 電二一一番
新築 貸家 懇談室十二疊 六室ペーチカ及溫突浴室付平家 全市內眺望絶佳 東四軒町五〇番地 電本〇三三〇番 森啓助
看護婦 經驗を有する者採用希望者自筆履歷書持參御來院を乞ふ 京城南山町三ノ一三 電本五三三六 內科小兒科
恩給 即時立替利息月一分 二圓其他如何樣にも御相談に應ず 千葉商會 龍山警察署元町一ノ一二〇 電話龍山一三三八番
金融 の事なら何でも御相談に應じます御出で下さい 恩給 電話不動産手形及月賦日掛けの便もあり、京城本町五ノ一四 電本二七三番 合名會社秀英社
邦文 タイプライタ謄寫に付活資事務用品も有 京城府古市町中央アパート內 日刊自動車新聞社朝鮮文社內 電話本局二七二一番
婦人 外勤招聘 固定給本給 三十四五歲以下文人 履歷書携帶午前中來談あれ 明治町二丁目
特別案內
傭人廣告 農場收納監督員十五名雇入す三十五歲以下實業に經驗あり內地人八日鮮語を解する者は來れ 午前保證人ある希望者 京城府黃金町一ノ七 不二興業株式會社

都會化粧 (89)

岸田國士作　田中良畫

霧の中（七）

照子が東京驛の建物の中へ足を踏み入れたのは、七時三十分であつた。昇の姿は何處にも見えなかつた。彼女は、却つてほつとした氣持で、その晩宿へ歸つた。

翌日は、六時きつかりに、同じ場所へ出かけて行つた。

見違へるやうな風體をした昇が眞面目な顏をして近づいて來た。

『照子さん、しばらく……』

『ほんとに……』

と彼女は、ぎごちなく腰をかゞめた。

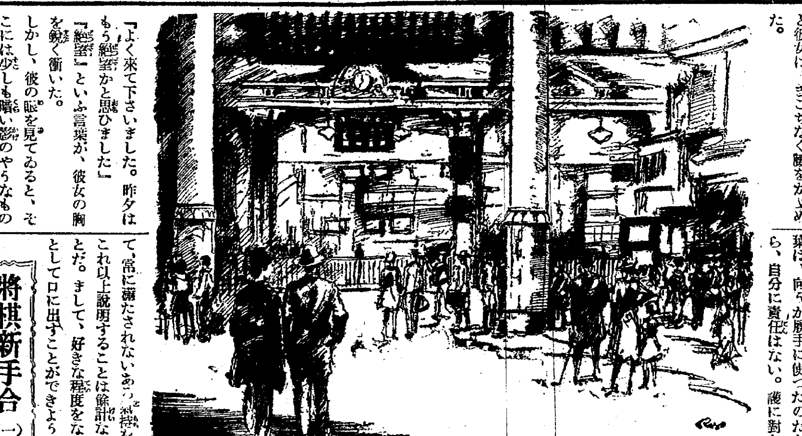

『よく來て下さいました。昨夕はもう絶望かと思ひました』

『絶望』といふ言葉が、彼女の胸を鋭く衝いた。

しかし、彼の眼を見てゐると、そこには少しも暗い影のやうなものは浮んでゐなかつた。寧ろ、不思議なくらゐ澄み渡つた瞳の、幼々しい表情があるばかりである。

『こんなところで話をするのはおいやですか。あつちの廣い方ならいゝでせう。二人きりで、誰も見てないところといふのは、今日のやうな會見には不向きでせう』

さう云つて彼は、微かに笑つた。

二人は汽車の時間表を吊り下げてある、あの大ホールの眞ん中へ、改札口の方を向いて並んで立つた。

『えゝと、今度の下りは……と、まあそれはいゝとして、早速ですが、僕の手紙の意味はおわかりになりましたか？』

『えゝ』

彼女も釣り込まれて笑はうとしたが、急に笑へなくなつた。

『兄貴とは、ほんとにどういふ風になつてるんだか、それを伺ひたいんですけど……』

『どうつて、別に……、まだなんでもありませんわ』

『まだつていふのは……？早晩、婚約でもなさるおつもりですか』

『そんなこと、あたくしにお訊きになつたつて……』

『ぢや、端的に云へば、あなたはあの兄貴を好きなんですか！』

『好きなところと、さうでないところとありますわ』

『好きなところはどれくらゐ好きで、嫌ひなところはどれくらゐ嫌ひだか、それが僕にわかるといゝんだがなあ』

『……』

それはさうであらうが、彼女は、自分にさへそれがはつきりわからないのである。『嫌ひ』といふ言葉は、向うが勝手に使つたのだから、自分に責任はない。護に對して、常に滿たされないあの氣持を、これ以上說明することは餘計なことだ。まして、好きな程度をなんとして口に出すことができよう。これこそ、何物にも代へ難いと云ふより外はないのである。

『ぢや、さういふ意味でなら、僕だつて、嫌ひなところばかりぢやないでせう。あ、こんな馬鹿なことを云ふんぢやなかつた。僕は、今日はたゞ、あなたの率直なお返事を聞きさへすればいゝんですよ。あなたはわざわざ此處へ來て下さつた。これで僕の第一の希望が容れられたわけです。どういふことを云ひにいらしつたんですか？それを伺つた上で、僕は、自分で決心をつけます。默つて引退る方がよければ潔く默つて引退ります。それは僕のあなたに對する當然の義務だと思ふんです』

D・K オチラ

けふの番組

四日（金）

第一放送

午前六時三〇分（東）現代語講座（四）國語教育と日本精神 保科孝一
同七時一分（京）朝の修養 文學博士 羽溪了諦
同七時二〇分 今日の天氣見込
同七時二一分（東）ラヂオ體操
同九時 家庭メモ
同九時一五分 氣象通報、料理獻立
同一〇時三〇分（東）家庭講座生活費の問題（二） 氏家壽子
正午（東）時報、日用品値段、鮮魚卸値段
午後零時五分（東）ラヂオコメデイ『貸間あります』山田壽夫作
同零時四〇分 ニュース（氣象通報釜山）
同二時（東）家庭講座（釜山） 加藤寬二郎
同二時 野球試合滿俱對鐵道（龍山球場より）
同三時四〇分（東）氣象通報
同四時 ニュース
同六時（京）お話 名畫『晩鐘』とミレー 京都繪畫專門學校教授 中川宗太郎
同六時二〇分（東）コドモの新聞
同六時二五分（東）基礎英語講座（十二）
同六時五五分（東）カレントトピックス
同七時 ニュース、天氣見込、職業紹介
同七時三〇分（釜）記念講演
一、朝鮮の回顧と將來の希望 迫間房太郎
二、朝鮮に於ける勸業金融の發展と其將來 殖銀頭取貴族院議員 有賀光豐
同八時（大）ピアノ獨奏 荒木和子
一、奏鳴曲 ホ長調 作品一〇九番ノ三〇 ベートーヴエン作曲
二、圓舞曲 ホ短調 ショパン作曲
同八時二〇分（東）歌澤
一、わがもの 二、お夏 平山蘆江詞、歌澤寅右衛門曲
唄 歌澤寅右衛門 三味線 歌澤寅小滿
同八時三五分（大）勞働民謠
一、香住漁歌 二、機織り唄（野口雨情作詞）三、ヨイヤマイタ唄（都染益世作詞）四、絲つむぎ唄 五、土投げ唄（野口雨情作詞）
獨唱 權藤圓立 ピアノ伴奏 武澤武 作曲 藤井淸水
同八時五〇分（大）講談 湯淺長五郎 旭堂南陵
同九時三〇分（東）時報、ニュース 氣象通報（ニュース再放送京城）
翌日の番組

第二放送

午後零時五分 南道歌 高桂[illegible]
同三時一五分 趣味講座 趙顯成
（野球中止の場合）
同六時二五分 文藝講座 金東仁
同八時（東）ピアノ獨奏 金永吉
同八時二〇分 テノール獨唱 スミス
同八時五〇分 レコード管絃樂
同九時 低音獨唱 スミス

五日（土）

あすのき、物

午前一〇時三〇分 家庭講座 始政二十五周年に際して 丹羽淸次郎
同一一時二〇分（東）野球試合（第二放送）六大學リーグ戰
午後零時〇五分 箏曲 茂松雅鄕
同三時 野球試合大連滿俱對鐵道（龍山グラウンドヨリ）
同六時（東）お伽漫談 德川夢聲
同六時二五分 心田開發講話（七ノ一〇）
同七時三〇分 記念講演 韓相龍
同八時 校歌と寮歌 京城帝國大學豫科生徒有志
同八時二五分（大）浪花節 東天晴
同九時（東）時事解說 吉田均

哥澤 後八時廿分

唄 歌澤寅右衛門
三味線 歌澤寅小滿

一、わがもの（本調子）

へ我ものと、思へばかろき傘の雪、戀の重荷を肩にかけ、いもかり行けば冬の夜の、川風寒く千鳥なく、我身につらき置きごたつ、實にやるせがないわいな

二、お夏（平山蘆江詞）（歌澤寅右衛門曲）

（本調子）へ土手の三本松一ッは日暮二ッ降る〳〵時雨の傘よ中の三變話は十郎ぢやないか今日も暮れた。夕空鳥の鐘が鳴るのに、こちむかしやすせなん〳〵お夏がこん〳〵この様に呼んでゐるぞへさりとはつれな淸十郎笠

勞働民謠（大阪より 後八・二五）

獨唱 權藤圓立
ピアノ伴奏 武澤武
作曲 藤井淸水

明朗健全な新民謠への努力としてBKが創案した勞働民謠は、第一回發表と同時に、各農村青年團、都市工業學校等より、樂譜の送附講習の希望等を受け、レコード會社、映畫會社の吹込交渉を受ける等、非常時文化にふさはしい好反響を示したが、第二回目にも『文藝春秋』新民謠欄等に於いて非常な好評を博した。これに氣をよくしたBK文藝課では今度の第三回發表に際し斯界の權威野口雨情藤井淸水權藤圓立三氏の名トリオに依賴し、益々その企圖の普及と徹底を期するものである

一、香住漁歌（野口雨情作詞）

但馬香住のドンドチャツ〳〵チャ磯島よ沖のクリ場へドンドチャツ〳〵チャヤ行つて見ぬか
沖のクリ場はドンドチャツ〳〵チャヤ大漁でヨ小いか遅り遅りドンドチャツ〳〵チャ沓投げた
クリ場大漁ぢやドンドチャツ〳〵チャ米値が上ろヨ米があがろとドンドチャツ〳〵チャ磯島よ
灘が日和でドンドチャツ〳〵チャ凪さへつゞきや女子供にやドンドチャツ〳〵チャ苦勞アかけぬヨ

二、機織り唄

1、十九二十は 昔の夢よ 三十すぎても機織姿
アリヤ トンバタ トンバタ トン トン バタ バタ（以下繰返し）
つれて行くから 髮結ひ直し つれてゆくぞえ どこまでも
アリヤ トンバタ トンバタ トン トン バタ バタ（以下繰返し）

2、可愛がるとの 一言たのむ どこで暮そと 野山にねよと 三十すぎても 心は二十 ついてゆくげえ どこまでも

3おさの絲さへ 引かれりや傚く 誰も引かなきや 懸礙なけりや 三十すぎても 花嫁さまさ ついてゆくぞえ どこまでも

三、ヨイヤマイタ唄（都染益世作詞）

ハアー ヨイヤマイタでお天道さまのぼせ のぼしやけふ日も一日稼ぎ ハアー ヨイヤマイタでお天道さまおろせ おろしや西空夕燒小燒 ハアー ヨイヤマイタでけふ日も暮れる 暮れりやサッサと綱ひきはづせ、ハアー ヨイヤマイタで明日も晴れろ晴れろ 晴れりや明日も一日稼ぎ

四、絲つむぎ唄（野口雨情作詞）

1今朝も査が アノ言ふことにや 絲が切れても わしや知らぬ 絲もむらなら 切れもする 切れたからとて わしや知らぬ

2またも査が アノ言ふことにや 絲が切れたら つなぎやんせ つないで切れたら 泣きやしやんせ 泣いたからとて わしや知らぬ

五、土投げ唄（野口雨情作詞）

かつぼれ〳〵この土かつぼれ 池が出來たら金魚でもいけて ヨイトヨイトナ おしやれ姿がながめたや
まだある〳〵この土かつぼれ 山が出來たら櫻でも植ゑて ヨイトヨイトナ 春の咲く花ながめたや
さらとも〳〵この土かつぼれ 池にや金魚が山にや櫻 ヨイトヨイナ わたしやこの頃土投げだ

商業及法人登記公告

高瀨合名會社○社員福永政治郎ハ昭和拾年七月貳日死亡シ同月參日社員高瀨政太郎ハ代表社員ニ就任ス

合資會社設立○商號合資會社三榮商會本店京城府南大門通四丁目拾番地目的一、食料品雜貨ノ販賣二、右ニ附帶シテ必要若クハ有益ナル一切ノ業務設立年月日昭和拾年七月壹日社員ノ氏名住所出資ノ種類價格及責任京城府蓬萊町壹丁目貳六番地金六千圓無限崔鍾浩同所同番地金貳千圓有限崔順童同府黄海洞五壹番地金貳千圓有限崔永獎存立時期設立ノ日ヨリ拾箇年

金坪鑛山株式會社○取締役下出繁雄ハ昭和拾年七月拾日住所ヲ黄海道鳳山郡沙里院邑駒泉里四四貳番地ニ移轉ス

山邑酒造株式會社○代表取締役タル取締役山邑太左衛門取締役山邑英一郎石野熊一郎藤村鑛監査役木村伊三郎和田種之助ハ昭和拾年六月貳六日各重任シ同日兵庫縣武庫郡魚崎町橫屋四五番地山邑謙三ハ取締役ニ就任ス

右昭和拾年七月拾貳日登記

社團法人朝鮮工業協會○理事武者鍊三ハ昭和拾年七月拾壹日其住所ヲ京城府三淸洞百六番地ニ移轉ス

財團法人鐵道教養助成會○昭和拾年七月貳八日目的ヲ朝鮮總督府鐵道局從事員ノ養成、教養及福祉增進ノ爲ニ貸資給費其他ノ補助金ヲ支出スルヲ目的トスト變更ス

合名會社設立○商號合名會社永岡商店本店京城府漢江通參番地ノ貳五目的砂糖麥粉ノ販賣並ニ菓子製造販賣及之ニ附隨スル業務一切設立年月日昭和拾年七月九日代表社員ノ氏名永岡長右衛門社員ノ氏名住所出資ノ種類及價格京城府漢江通參番地ノ貳五金五萬八千圓永岡長右衛門同所同番地ノ貳五金參萬圓永岡ハル同所同番地ノ貳五金五千圓永岡孝三郎同所同番地ノ貳五金參千圓永岡千里同所同番地ノ貳五金貳千圓京谷正同所同番地ノ拾金壹千圓湯淺壬馬滿洲國奉天市松島町拾七番地金壹千圓津島四郎存立時期設立ノ日ヨリ貳拾箇年

合資會社長門組○昭和拾年七月拾日存立時期ヲ設立ノ日ヨリ滿四拾箇年ト變更ス

朝鮮勸農株式會社○昭和拾年六月貳八日本店ヲ京城府旭町貳丁目拾番地ノ貳ニ移轉ス

クリームヒン株式會社○監査役瀨木喜次郎ハ昭和拾年七月參日辭任ス

支配人選任○一支配人ノ氏名住所京城府京町拾九番地藤井貞治主人ノ氏名住所同府蓬萊町壹丁目貳拾七番地服部商事株式會社支配人ヲ置キタル場所同所同番地

支配人變更○昭和五年拾壹月貳日支配人梁在昶ノ主人朝鮮生命保險株式會社ノ住所及ヒ支配人ヲ置キタル場所京城府松峴洞六拾番地ニ移轉ス○昭和拾年七月八日支配人梁在昶ヲ解任ス

右昭和拾年七月拾參日登記

合資會社設立○商號合資會社鮮滿農業新報社本店京城府鍾路六丁目貳八參番地目的農村振興ヲ主トスル雜誌出版及之レニ附隨スル事業ヲ營ム設立年月日昭和拾年七月五日代表社員ノ氏名金東郁社員ノ氏名住所出資ノ種類價格及責任京城府鍾路六丁目貳八參番地金壹千五百圓無限金東郁同所同番地金壹千五百圓有限申萬鎬

合資會社特許品製工所○昭和拾年七月五日本店ヲ京城府若草町九拾七番地ニ同日無限社員徐永十作ハ住所ヲ同所同番地ニ移轉ス

合資會社美裝會○昭和拾年七月五日本店ヲ京城府本町參丁目參八番地ニ移轉ス

三機工業株式會社○昭和拾年七月七日名古屋市中區矢場町五ノ切五四番地東陽ビルデイング內ノ支店ヲ同市中區堀島町四丁目貳番地ニ移轉ス

右昭和拾年七月拾五日登記

財團法人日滿緬羊協會○京城府光化門通壹丁目壹番地ノ從タル事務所ヲ同府光化門通壹番地ト更正シ理事渡邊忍ハ昭和拾年七月八日辭任理事大淵三樹ハ同年六月參拾日住所ヲ東京市麴町區五番町拾八番地ノ四ニ移轉シ理事矢島杉造ハ同日其住所ヲ京城府西小門町五八番地ニ移轉ス

合資會社設立○商號合資會社京城理髮器具商會本店京城府鍾路壹丁目壹番地目的一、國產及ヒ歐米各國製品各種理髮用機械器具及附屬品ノ販賣二、各種化粧用品ノ販賣三、理髮用品消耗器具ノ販賣四、前各號ニ附帶スル事項設立年月日昭和拾年七月拾貳日代表社員柳養浩社員ノ氏名住所出資ノ種類價格及ヒ責任京城府西大門町壹丁目壹九九番地金貳千圓無限崔天植同府鍾路壹丁目壹番地金貳千圓無限柳養浩同府西大門町壹丁目壹九九番地金五百圓有限崔光範同府唐珠洞七參番地金五百圓有限柳基善存立ノ時期設立登記ノ日ヨリ滿拾ケ年

合資會社三榮屋百貨店○昭和拾年七月拾五日總社員ノ同意ニ因リ解散ス○同日京城府本町四丁目六拾番地嶽川武雄同府花園町壹貳四番地伴資治ヲ淸算人ニ選任ス

鮮光商事株式會社○申請錯誤ニ因リ代表取締役タル取締役池宇宣ノ住所ヲ京城府桂洞七貳番地ト更正ス

右昭和拾年七月拾六日登記

社團法人朝鮮鐵道協會○昭和拾年七月拾壹日理事武者鍊三ハ住所ヲ京城府三淸洞百六番地ニ移ス

合資會社伊藤商店○有限社員中川末吉ハ昭和拾年七月四日其出資持分金四千圓ヲ三重縣鈴鹿郡龜山町大字野村八參○番地井上爾七ニ讓渡シテ退社シ同人ハ讓受ケ金四千圓ノ有限社員トシテ入社ス

右昭和拾年七月拾七日登記

京城地方法院

九州郵船株式會社

釜山行 各港寄港 每日午後八時
濟州行直航線 奇數日午後七時
濟州島行迴線 西廻り 二六日十二日廿日 東廻り 十六日二六日廿日

九州郵船株式會社 出帆廣告

釜山出帆
博多行 珠丸 每日午後十一時出帆
對馬壹岐、長崎行 博多丸 每月四日九日十四日十九日廿四日廿九日午後二時出帆
詳細ハ左記ヘ御照會被下度候
釜山第一棧橋 九州郵船株式會社出張所 電話一九二二番

仁川出帆（代理店日鮮海運會社）
大連直行 東靜丸 十月三日 十月十八日
鹿兒島、三角、長崎、博多行 東靜丸 九月八日 九月廿三日

新義州・安東出帆（代理店日鮮海運會社）
仁川經由、九州各地行 東靜丸 十月六日 十月廿一日
詳細ハ左記ヘ御問合セ被下度候
仁川府本町四丁目 日鮮海運株式會社 電話長五〇番長一〇八番

內鮮運輸仁出帆
阪神行 △太加丸 九月廿九日、三十日
阪神行 △第一選取丸 十月二日、三日
阪神行 △順丸 十月三日、四日
阪神行 △日鮮丸 十月七日、八日
阪神行 △昭嚴丸 十月十日、十一日
仁川港町四丁目 內鮮運輸組 電話六八八番

阿波共同汽船仁出帆
威海衛、芝罘、大連行 利通號 十月一日 午前入港 十月三日 午前出港
威海衛、芝罘、大連行 第三共同丸 十月五日 午後入港 十月六日 午前出港
鎭南浦、大連、天津行 第十六共同丸 十月五日 午後入港 長山丸 十月四日 午後入港 十月五日 午前出港
營口直行 永源號 月 日午後入港 月 日午前出港
◇朝鮮鐵道局主要驛ニテ連絡荷物取扱仕候
乘客切符發賣所 京城三越支店內ジヤパンツーリストビユーロー案內
仁川海岸町四 代理店 野口商會 電話二四番・二三十番

嶋谷汽船出帆
朝鮮總督府命令航路
朝鮮北海道大連線
×印ハ樺太行
大連直行（三等七圓）
仁川出帆 代理店日鮮海運株式會社 電話五〇
×明石丸 十月十二日
朝海丸 十月十九日
天海丸 十月廿八日
日本海丸 十一月四日
裏日本、北海道、樺太行（各地急行）
鎭南浦出帆 代理店日鮮海運出張所 電話五三九
×明石丸 十月十七日
×朝海丸 十月廿五日
天海丸 十一月二日
日本海丸 十一月九日
仁川出帆 代理店日鮮海運株式會社 電話五〇
×明石丸 十月十九日
×朝海丸 十月廿七日
天海丸 十一月四日
日本海丸 十一月十一日
群山出帆 代理店 群山海運會社 電話一四
朝海丸 十月廿八日
日本海丸 十一月十一日
木浦出帆 代理店 木浦海運出張所 電話八四
朝海丸 十月十二日
日本海丸 十月廿九日
釜山出帆 代理店 釜山兒島商會 電話四〇〇八
朝海丸 十月十三日
日本海丸 十月廿三日
×明石丸 十月廿二日
×朝海丸 十月卅日
天海丸 十一月五日
日本海丸 十一月十五日
浦項出帆 代理店 浦項運輸會社 電話一三
朝海丸 十月卅一日
日本海丸 十一月十五日
內地寄港地 境、宮津、舞鶴、新舞鶴、敦賀、伏木、船川、函館、小樽、大泊
各命令航路 北海道＝北鮮線
北鮮、北海道行 笠戸丸 定期
雄基出帆 九月廿一日 代理店 國際運輸支店 電話二七
淸津出帆 九月廿一日 代理店 國際運輸支店 電話一八
城津出帆 九月廿二日 代理店 北鮮商船組 電話一三
西湖津出帆 九月廿三日 代理店 富田商店 電話二八
元山出帆 九月廿四日 代理店 朝鮮運送支店 電話二〇
內地寄港地 伏木直行、新潟、酒田、船川、青森、函館、小樽
◇各船共最新式優秀貨客船ニシテ 娛樂施設完備ス
切符發賣所 前記各代理店並各地ジヤパンツーリストビユーロー
案內書送呈 本社及代理店ヘ御申越アリ次第各航路案內書ヲ送リ致シマス
神戶市神戶區明石町 嶋谷汽船株式會社

九州郵船株式會社 出帆廣告

朝鮮汽船出帆廣告
釜山出帆
馬山行（急行）每日 午前九時半
麗水行（急行）每日 午前八時 午後十時 二回
木浦行 各港寄港 每日午後一時
元山行 隔日午後五時出帆
境行 六月二十日
鬱陵島線 一月中出帆
江口行 一日六日十五日廿日廿九日
木浦出帆 日夜半十二時出帆

おみやげ第一
完全なる冷藏裝置
年中無休
京城驛前 池田の甘栗

皮膚泌尿花柳病
醫學博士 渡邊晋
京城黃金町入口 日本生命裏
診察 十二時半マデ及ビ夕刻

タンスは津村
各博覽會及品評會金牌受領
京城府本町四丁目（郵便所隣）
津村タンス店
電本（2）二六七〇番

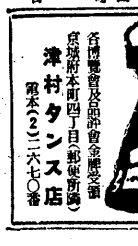

若返り美容の秘訣

若いから と言つて安心なすつてはいけません。

御婦人は、どなたでも、既に二十才前後から、どんな健康な若い肌も、皮膚內部の脂肪分や榮養分が消耗して來ますので、肌がしらず〳〵のうちに、荒れたり、弛緩や小皺が出來て來ます。

かう言ふ美容上致命的な肌の衰へを防ぐにはアレやヒヤケを止め、キメを細やかにする驚くべき美養効果を持つ**クラブ**美身クリームをお使ひになれば、なめらかな彈力のある若々しい肌になります。

尙**クラブ**美身クリームの少量に、**クラブ**乳液を混ぜてホルモン入りクリームをつくり、之を特に寢る前にお使ひになれば、若返り効果は一層顯著です。

この部分は、肌の艶がなくなり、弛緩や小皺の出來易い所ですが、キメを細やかにする**クラブ**美身クリームを、常にお使ひになれば、肌を驚く程若返へらせて、皺などを取り去つてしまひます。

尙、綜合ホルモン及び美養酵素を含有する、若返り化粧水**クラブ**乳液を併せてお使ひになればその獨自の美養作用と美白作用に依つて一層若返り効果があります。

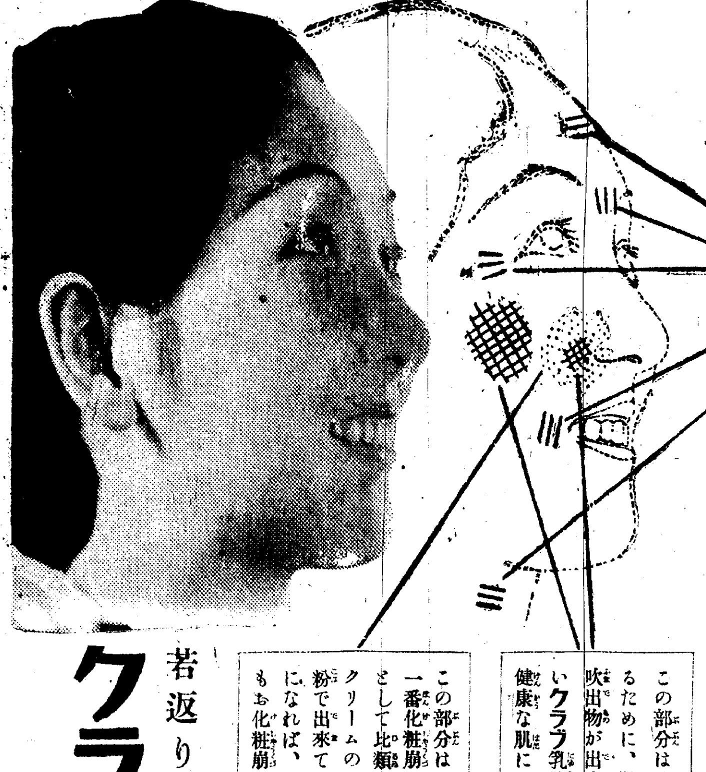

この部分は、脂肪や垢などの不純物が溜るために、肌が荒れたり、ニキビ其他の吹出物が出來易い所ですが、滲透性の强い**クラブ**乳液をお使ひになれば、綺麗な健康な肌になります。

この部分は、脂つぽくて、お顏のうちで一番化粧崩れのし易い所ですが、白粉下として比類のない効果を持つ**クラブ**美身クリームの上に、特殊な原料と、精微な粉で出來てゐる**クラブ**白粉をお使ひになれば、ムラなくつき永持して、しかもお化粧崩れが致しません。

若返り化粧水
クラブ乳液
綜合ホルモン美養酵素含有 專賣特許

美養素含有
クラブ美身クリーム
白粉下に アレ・ヒヤケ止に

B－28